京城日報 (月曜)

鮮內思想狀況の御軫念を拜し 洵に恐懼の至り
金谷軍司令官歸任謹話

金谷朝鮮軍司令官は師團長會議に列席後、故鄕盛岡に歸り十二日歸任したが、左の如く語つた

師團長會議では朝鮮軍狀況を上奏したが、特に申し上げたことは御陪食を賜はつて後、御徽談の際、昨秋の御大典當時における鮮內の狀況で一般に平穩であつたことは無論警備が行き屆いたためではあらうが內鮮人共誠心誠意御奉祝申し上げたによること、なほ軍隊の警備行軍、國境附近の狀態、軍隊遣兵および警官の協力一致を詳細に申し上げた、その際鮮內の思想狀況について御軫念あらせられたことは誠に恐懼に堪えぬ次第で[illegible]健康を[illegible]しく拜し[illegible]に堪えぬ[illegible]上げた、[illegible]緊急と思はれる[illegible]の新施設、改善等が財源のないため實現せぬものが多かつたのは遺憾であるが、國民精神作興のための軍事敎育、思想取締に要するものは財政の許すかぎり實現させねばならぬと思ふと

高松宮殿下 仁川に御上陸
直に水原を御視察

第二艦隊旗艦長門の乘組員として御乘組遊ばす高松宮殿下には十五日午前小山城大教授より『歷史上より見たる內鮮關係』と題する興味深き史話を艦內にて御聽講遊ばし、午後零時艦艇ランチにて仁川に御上陸遊ばされた、

この 日仁川は朝來うららかに殿下をお迎へする絕好の春日和で殿下御上陸の第一棧橋より仁川驛にいたる沿道には愛國婦人會、在鄕軍人會、靑年團員、各學校生徒等數千名堵列して殿下を御出迎へ申し上げ、渡邊京畿道知事、大村鐵道局長、石川本府警務課長等京城より御出迎へ申し上げ寺島仁川府尹、柳澤仁川署長等と共に第一棧橋にて殿下を奉迎し殿下にはこれ等の出迎へ人に一々御會釋を賜ひつゝ設けの自動車に御移乘、渡邊京畿道知事、田中警務課長御陪乘申し上ぐ

沿線 堵列の奉迎者はうやうやしく御敬禮申上げ、謹嚴そのものゝ如き中を自動車は仁川驛に御到着、仁川驛長の御先導で最後部に連結した特別貴賓列車に御乘車、仁川府官民有志は多數驛構內に奉送申上げ、列車は辷るが如く仁川をはなれ永登浦へと向はせられ、午後一時四十四分永登浦御着、こゝで御降車、殿下には自動車に御乘替、水原の御視察に向はせられた

華頂侯も大角大將と御入城

第二艦隊司令長官大角中將は艦隊御乘組の華頂侯にも大角司令長官をしたがへ十五日午前九時五十五分京城着臨時列車で又隊遊覽遊ばされた、一行は本府差廻しの自動車にてまづ朝鮮神宮に參拜、午前十一時本府に山梨總督を訪問して昨十四日艦隊入港の際、來艦した總督に御禮の言葉を述べ、更に今回艦隊の仁川入港に際し官民より寄せられた好意を謝して午後零時辭去した、一行は本府から金谷軍司令官々邸に到り軍司令官主催の午餐會に列し、終つて午後は李王職に敬意を表し、終つて市內を見物、朝鮮ホテルにて高松宮殿下の御歸着をお待ち申上げた、なほ午後七時半からは總督官邸における山梨總督主催の晩餐會に殿下と共に出席することゝなつてゐる

海兵の入城 九千名が三日に亙り

仁川入港の第二艦隊乘組員約九千名は十五日から三日間にわけ毎日三千名內外づゝ臨時列車で京城を觀察することゝなつてゐる、臨時列車は既報の通り三日とも京城着午前九時三十分と同九時五十五分の二回で、京城驛に到着するとまづ驛前廣場で整伍をとゝのへ朝鮮神宮に參拜恩賜科學館、總督府、本府廳舍等を觀察の後自由行動を執り、午後四時十分と同五時京城發臨時列車で仁川に歸ることゝなつてゐる、何分三千名の水兵が京城市內をあちこちと觀察するとて京城は全くこゝ水兵で賑ふことであらう

高松宮殿下の台臨を仰ぎ 總督の晩餐會

山梨總督は十五日午後七時半より官邸において高松宮殿下の台臨を仰ぎ、陪賓として第二艦隊幹部七十名を招待し盛大なる晩餐會を催すと

軍司令官午餐會

金谷朝鮮軍司令官は十五日正午大角司令長官以下第二艦隊幹部四十名を官邸に招待し午餐會を開いた

府の招待

十五日正午京城府では第二艦隊乘組准士官以上百三十名を社會館に招待し一場の午餐會を開いた

我社の『海軍の夕』 講演者は日暮青葉艦長 映畫澤山

第二艦隊仁川入港に際し本社は十七日午後七時から本社樓上で海軍の夕を催し講演と海軍映畫の映寫をすることになつてゐるが、講演者は青葉艦長海軍大佐日暮豐年氏で、演題は海軍に關する講話とのみでまだ決定してゐぬ

フヰルムは

一、衣笠進水式 一卷
二、我は海の子 二卷
三、潛水艦 一卷
四、御大禮觀艦式 二卷
五、上海のまもり 一卷
六、海上の地方長官 一卷
七、國境の彼方へ 一卷

の七種九卷の中より時間を見計らひ全部又は大部分を映寫し映畫の間には海軍士官が說明の任に當ることゝなつてゐる、右講演と映畫の時間外に適宜JODKから放送する海軍々樂と蓄音器を會場に取つけ來會者の興を添ふることゝなつてゐる

御上陸の宮殿下(上)昨日旗艦長門に拶拶參向した山梨總督と金谷軍司令官——右上は殿下より金谷軍司令官。總督。大角司令官——(下)

首相鐵相と腰越て凝議

【腰越電報】不戰條約、內閣改造、政友會大會前の黨部銓衡、政務官更迭等重大問題をひかへて田中首相は十四日日曜なるにも拘らず腰越に小川鐵相をまねき午後三時四十分から同五時五十分まで二時間にわたり協議をかされた、內容は極秘にされて居るが、そく聞する所によると政府は不戰條約字句の留保問題については樞府は條約の精神に同意してゐるから些なる字句の問題について政府の進退の谷るが如きことなく圓滿解決するものと樂觀してゐる、內閣改造については一時に大改造を行ふときは頗る大な結果となる恐れあるので先づ不戰條約の解決と共に專任外相を置き、拓殖省設置と共に拓相を選任し、必要に應じて順々に改造し、政務官更迭は黨幹部の入替もあり大會前一部を更迭するらしい

不戰條約問題は結局圓滿に解決せん
樞府も精神には反對でない
と—政府側は樂觀

新黨でも圓滿解決と觀る 政府も最善の努力をなさう

【東京電報】新黨倶樂部は現下の時局につき大體左の如き觀測をなしてゐる

一、不戰條約につき政府對樞府の關係が頗る險惡なるかの如く傳へられてゐるが、不戰條約そのものゝ精神には樞府としても賛成してゐるから結局圓滿に解決するであらう、しかも問題は國際關係であり、やかましく論議し日本の外交的立場を失墜する如き結果に陷つても面白くないから、政府もこれが圓滿解決について最善の努力をなすであらう

一、內閣改造實現は恐らく五月に入つてからであらうが、田中、床次兩氏は此の點につき二十日頃會見するであらう

一、民政黨の期待に反し政府は內閣投出しの意思は毫もなつてゐない、たゞ民政黨幹部が對內的に倒閣運動を繼續してゐるに過ぎない、よし現內閣が倒壞しても次の政權が必ずしも民政黨に降下するものではない

米國冷靜 日本の眞意を知り 政府の努力を認む

【ワシントン十三日發電】ワシントン官邊は不戰條約の用語が日本の憲法に抵觸するにおいては日本が修正要求の權利あることを認め、かつ日本の修正要求あらばこれを承認する用意ありとしてゐるが特に

官邊 の批評するところによればアメリカ朝野の一部が主張する留保はアメリカ以下列國の深く遺憾とするところであるとしてゐる尤も國務省當局は未だ公式の報道に接してをらずかつその關係するところ重大なるに鑑み批評をなすを避けてゐる

併し日本の樞密院も敢て本條約の原辭句を變更することなくしてこれを承認する方法を發見するのであらうとの幾らかの期待をかけてゐるらしい、ワシントンにおける一般の輿論によると日本の一部の不戰條約に對する

反對 は主として內政的理由によると傳ぜられ、從つて右の反對あるも條約そのものゝ意義に反對するものにあらずとしてゐるかやうの次第で現在の辭句通りで結局批准をうる方法を發見しうべしとする日本官邊の意向は當を得てゐるといふにある

しかも日本にて留保附で本條約に參加するとならばこれは他の參加國にも影響し、これ等諸國政府は改めて批准手續をとる必要あり、現調印國十五ケ國中十三ケ國は既に批准書託を終へ佛國西も批准をなし、各國また新批准手續をなさば條約實施は大遲滯を免れまいと見てゐる

內閣改造 最少限度に止める 噂に上る人々

【東京電報】內閣改造問題は田中首相において種々畫策され、閣僚や與黨にも種々注文が持ち出され、不戰條約問題一段落後最少限度の改造が行はれる模樣であるが、最近の噂によると床次氏を內務に迎へ、望月內相を元の遞信に還元せしめ、久原遞相を拓殖大臣に就任せんとするものであるが、床次氏の內相說は種々の點に難點あり結局拓殖大臣には山本商相及鐵相又は秦豐助、高橋光威の三氏より拔擢し、外相には外務部內より入閣せしめんとする說が多い

西園寺公 けふ上京 時節が時節だけに 駿河臺賑はん

【東京電報】西園寺公は興津の客となつてゐたが春もすでに老ひたるを後にして十五日午後二時四十五分入京駿河臺の本邸に入つた、この入京は家事の都合によるもので政治的に何等の意味をも有してゐないとのことであるが、しかし時あたかも樞府と政府の關係緊張せる折、又內閣改造問題をも控へてゐる際であるため種々の憶測が行はれてゐる、暗に民政黨はこの際に現內閣を倒壞するにあらずんば我黨內閣の出現は當分見込なしとして猛烈なる暗中飛躍を試みつゝあり、その他大小の陰謀策士が次ぎの內閣を夢みていろ／＼の策謀をめぐらしてゐる矢先とて、公の入京に伴ひこれら暗中飛躍の情報が公の耳に如何に響くか、もとより公はたとひ元老として政治に生殺與奪の權を有してゐるとはいへ積極的に政を持ちかける人ではないが、さらぬだに興味津々での政治家が押すな／＼の昨今公の入京により政戰の中心は駿河臺一帶に移り當分活況を呈すべしとみらる

夜間裁判

東洋の裁判官として大岡越前守の如くありたいものである。名探偵としてはシャーロック、ホルムス、之が海を距て東西の双璧だ、尤も、ホルムスは、コナンドイルが小說中に描いた架空の人物だが

◇

越前守が、猫を拘留處分に付して姦通事件を取り捌いた有名の猫裁判の如きは、時習と情味に富んだ點において頗る巧妙に締つた稀代の名裁判で、世評則ちと雖も、動物心理を裁判に應用した實例は他にあるまい、越前守が、今の世に生存して、その鋭い双を政界の裏面に向けたら面白からうと思ふ、後ろ暗い政治家などは、けだし、一縮みだ

例の猫裁判が悲說通りの事實ではないなどゝ言ふものがあつたら野暮の骨頂、ドッチにしても越前守の名裁判官なる點において變りはない

◇

裁判官が烏帽子大紋で、罪人を上から見下すなどは古い遺で、現代、法廷へ出ると裁判官も被告も、膝組の胸をオツ立てたやうに堅くなるのは甚だよくない

裁判官も、大岡越前守のやうに融通が利くやうにならねば駄目であらう、此意味からいふと、最近、廣島縣與の裁判所で勞働者のために、夜間法廷を開き、大に、彼等の便宜を謀つたなどは大岡流を、堅くるしい今の法官界に注入したもので、裁判の民衆化として、地下の越前守も雙手を擧げて賛成して居るだらう夜間法廷の成績は甚だよいとの事であるが、是はさもあるべきだ、人情味を含ませて、シットリと落付いた裁判、是が即ち大岡流、同時に洲步せる裁判である

◇

何しろ、裁判官の頭が次第に民衆の心持ちと觸れ合ふやうになつたのは有り難い、次手に、動物心理にまで立入る名判官はその邊に居ないか

三懸案同時に 正式解決を約す
芳澤、王兩氏の會見
◇—けふの會見でケリがつかう

【上海十四日發電】漢口、南京兩事件および條約問題に關する芳澤公使と王外交部長との非公式交涉は十四日午後四時廿五分より外交部應接室に開會、勝田芳澤公使より『濟南事件はすでに解決を見たるにも拘らず反日運動はかへつて熾烈化の傾向あり』と最近の上海、北平、天津、福州、蕪湖、その他各地における猛烈なる日貨排斥の事情を述べ國民政府の正式命令による取締を要求し、約二時間にわたり意見交換を行ひ、結局王正廷氏も日本側の要求を容れ近く命令を發すべき旨を言明したので交涉は本筋に戻り、三懸案協定文の字句修正に入つたが南京、漢口兩事件は既に意見の一致を見てゐるので問題なく、條約問題で尚一二點を殘し十五日午後三時半より續開し三案同時に正式解決することを約して七時半散會した

專任外相 不戰問題解決後 早急に決定か

【東京電報】政府部內では專任外相設置の必要を認め田中首相も變通部內が一段落ついたのでいよいよ外相設置の決意をしたけれども不戰條約問題に對する樞府の關係が解決しないためそのまゝとなつてゐるが、この問題が解決すれば早急に人選をなし決定されるはずで、閣僚部內には外交部以外より人材を拔くべしとの意見と最近外交上の失態多きに鑑み外交部の人材を拔くが無難であるとの意見強く芳澤公使、松平大使、小幡大使等がその候補者とされてゐる

買收諸否 瓦電會社協議會
議論沸騰の結果 再交涉するに決定

【東京電報】朝鮮ガス電氣會社は十五日午後一時より總會協議會で釜山府との買收に關する臨時總會を開催するに決したが、これよりさき昨十四日午後交涉委員會を開き京城より歸京した羽田委員長より買收價格六百四十二萬五千四百廿六圓に關する詳細なる調査並に總督府との交涉顚末を報告協議したが纏まらず、又取締役會においても疑義多く決定しなかつたので更に十五日交涉委員と重役の合同協議を開くことゝなつた

けふの協議會 正午迄の經過

【東京電報】朝鮮ガス電氣買收に關する交涉委員と重役の合同協議會は十五日午前十時半より總會協議會において開會した、正午までの經過は、委員側は釜山府において買收に關し不當の價格を査定したるは誠意なきものとして株主諸君において否決すべきことを主張してゐるが、一方重役側の穩健派は交涉を再延期して更に調査講究することを主張し議論中である

再度交涉する 協議會の決定

【東京電報】交涉委員側は總會において否決すべきことを主張したが遂に釜山側重役の意見を容れ釜山府および總督府その他と再度交涉を重ねる方針に內定しこの態度をもつて午後一時よりの臨時總會に臨むことゝなり零時半散會した

朝博幹部 十一日付で任命

朝鮮博覽會庶務部長を命ず 總督府事務官 中村寅之助

同經營部長を命ず 總督府殖產局長 今村武志

同工營部長を命ず 總督府內務局長 生田清三郎

同主計部長を命ず 總督府財務局長 草間秀雄

同警備部長を命ず 總督府警務局長 淺利三朗

特命檢閱使 武藤大將來鮮 ＝檢閱日程

本年度朝鮮軍特命檢閱使武藤大將は五月二日午前八時五十分京城に着入城することになつてゐる、その檢閱日程は左の通りである。

三日午前八時五十分京城發羅南に向ひ朱乙に十一日迄滯在、十二日午前六時五十二分朱乙發會寧着十四日迄滯在、十五日午後七時會寧發咸興着宿泊十六日午前八時咸興發雄基着宿、十七日正午雄基發咸興着廿日迄滯在、廿一日午後九時四十三分羅南發咸興着廿五日迄滯在、廿六日午後〇時五分咸興發元山宿廿七日迄滯在、廿八日午後二時廿五分元山發京城着、廿九日午後十時廿分歸東

褒狀授與式

來る四月廿五日(木曜日)專賣局開城出張所構內に於て人參耕作者褒賞授與式を擧行す

＝人＝

◇大角岑生中將(第二艦隊司令長官)十五日午前九時五十分入城朝鮮ホテルへ

◇鈴木要太郎氏(間島領事)十九日發京城通過東上

◇横川克彥氏(前京城放送局理事長)十五日午前十時十分發列車にて東京へ

◇思田銅吉氏(朝郵社長)十六日夜歸城の豫定

◇大村友之丞(京城商議書記長)十四日朝群山より歸城

◇貝山好美氏(慶北州靑果同業組合常任副組長)十四日夜退城群山、大邱を視察の上十六日夜釜山出發歸臺の筈

◇小林五郎氏(慶北靑果同業組合聯合會主事)十五日朝退城大邱へ◆笠原邦氏(北支那靑果株式會社專務取締役)同上

◇高田邦彥氏(元山商業學校長)十四日朝入城二、三日滯城の筈

◇迎井靜氏(殖銀元山支店長)十四日夜入城(朝鮮銀行へ)◆金時種氏(咸鏡南道財務部長)同上◆佐久間資次郎氏(檢洞金鑛會社長)同上

◇北滿呼海鐵道日本視察員一行十三名は十八日ハルビン發朝鮮金剛山內地へ向ふ筈

◇速水敎授夫人 城大敎授速水滉氏夫人ノブ子は十四日逝去した、享年四十六、葬儀は十六日芝三田綱町一の自邸で執行【東京電報】

あすの天氣(16)

高氣壓は本邦の南海上から朝鮮に渉り沿海州方面の氣壓は低く天津附近には低氣壓が出來さうである、全鮮一般に南寄りの風吹き中部以北は曇つてゐるが其の他は天氣が良く氣溫は昨朝より五六度高い明日は曇り勝ちで小雨の模樣がある

豫報	曇雨模樣
氣溫 十五日正午	七七(攝)
十四日最高	二一六(攝)

俠艶靈劍 第四面に掲載

世界的優秀國產樂器
山葉ピアノ・オルガン
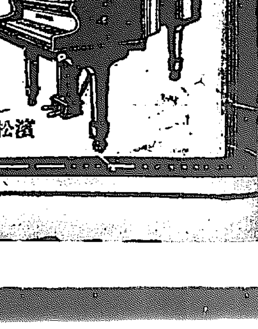

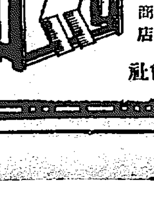

朝鮮北部特約店(型錄進呈)
京城府本町貳丁目 鈴木樂器店
同 同 山口樂器店
同本町一丁目 セヤマ樂器店
木浦府大和町 大岡松太郎商店
同 松村正助商店
元山府仲町三丁目 京本樂器店
平壤府壽町 村上樂器店
同 大和町 丸天時計店
新義州府本町 藤田商會
鎭南浦府生駒町 伊藤時計店
群山府旭町 星樂器店
同 四條通り 眞鍋商店
濱松市 日本樂器製造株式會社

ノーシン！ノーシン！頭痛に「ノーシン」
大阪優良品商店(案內)

夏物 洋服品揃
商店ニ限リ生地見本相場表送呈
大阪市谷町一 石尾仁本店

蝶票洋傘 問屋
大阪市東區北久太郎町四丁目心才橋筋
合資會社 横田商店
店內陳列、絕對正札、申込次第型錄進呈

春夏 メリヤス各種
運動服裝全般卸問屋
大阪市北區梅ヶ枝町八十一番地
吉川長商店

見本商報送呈
各種ズボン 小倉服
製造卸
若原武商店 大阪東區石町一

國產煉乳の王
ラッパミルク
撰擇第一!!
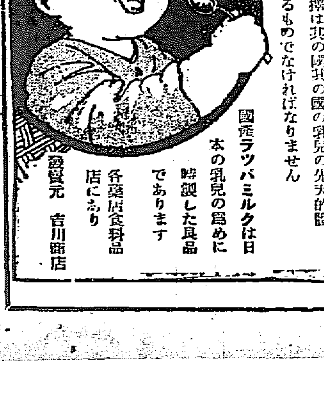
ミルクの撰擇は其の國其の國の乳兒の先天的體質に適合するものでなければなりません
國產ラッパミルクは日本の乳兒の爲めに特製した良品であります
各藥店食料品店にあり
發賣元 吉川商店

今夜七時半から公會堂へ
山田耕作氏一行の大音樂會
滿員の節は明夜御來會下さい
赤ちゃんはなるべく御遠慮をねがひます

渡船顛覆して 遂に十五名溺死す
忠南新興里渡船場の椿事

【大田】忠南扶餘郡[illegible]新興里渡船場において十二日午後五時頃渡船顛覆し乘客二十八名中十五名溺死した事件あり この日[illegible]は市日で多數の渡船客が押しかけ非常な混雜を呈した 船もまた[illegible]一七束と二十八名の客をのせ河の中間に差かゝつた處[illegible]過重なる上に風強く潮流急なるにより船が動搖したゝめ乘客は狼狽して一方に片寄つた爲め波のあほりをくつて顛覆したもので[illegible]急報に接した[illegible]直に[illegible]搜査を行はしめたが今日までに十五名中僅に八名を發見したのみである（大田電話）

豆滿江も解氷 十日から渡船

豆滿江は十日を以て完全に解氷したので同日より渡船營業を開始した。

東小門外のピストル强盜か
被害者の言分と同じ 眞犯人との見込多し 鍾路署で引致

東大門外米穀商に[illegible]ピストル强盜犯人については所轄東大門署および市内各署では血眼の活動を續けてゐるが十五日午前十一時二十分に至り鍾路署[illegible]前より安國洞方面へ向つて通行中の[illegible]男あるを鍾路署十字[illegible]巡査が認め[illegible]署に連行取調べ中である、右容疑者は原籍不詳住所不定金[illegible]（二〇）といひ被害者の屆出により右眼のホシ、左食指のまがつてゐる點、黒のピストルに似たパイプを所持する點等からもはや動かすべからざるものとして嚴重取調べを行ふ一方被害者に出頭を命じてあるから遠からず眞犯人か否か判明するはずである

寫眞說明 （上）仁川入港中の第二艦隊司令長官大角中將は幕僚を從へて十五日午後十時半朝鮮神宮に參拜した（下）同じく第一回上陸の水兵さん達は午前八時十二分、仁川驛發同八時三十分京城驛著隊伍堂々まづ朝鮮神宮に參拜、それから總督府構內の見學をなし昌慶苑から市中を見學し午後四時十分京城驛發したなほ午前九時五十分着列車で來た第二回見學の上陸水兵さん達も前記のプログラムで市中を見學した（寫眞は第一回見學班の朝鮮神宮參拜の時である）

花をよそに 雪のお便り
北日本一帶

金澤から…… 【金澤十四日發電】金澤地方は釋尊祭の十四日花も見頃といふに拂曉來氣溫俄に低下して午前六時華氏三十七度と急降し遂に外套をひつ張り出す騷ぎ十時頃には花の枝に霰さへ飛びちつた

前橋から…… 【前橋十四日發電】十四日午前十一時五十分高崎驛沼田町地方は約十分にわたり降雪があつたが櫻の咲きそめた頃の雪とて珍しい又同時沼田町には七分間雹が降つた

青森から…… 【青森十四日發電】青森地方は十四日午前降雪を見た四月半に雪は珍しい

無錢飲食四名

府內黃金町三丁目六四番地共同宿泊所內永石一枝（三〇）同西龍之（二〇）同本田良美（二〇）昌信洞六五九自稱鐵道局勤務[illegible]部鐵太郎（三〇）の四名は十三日午前十一時頃より午後十時頃まで北米倉町五二飲食店[illegible]多田コトシ方で二十八圓十四錢の無錢飲食を働き本町署に檢擧目下取調べ中

八木京電支店長等に 女文字の脅迫狀
犯人は意外、十七のむすめ 八木氏の近所の者
平素まつ子は溫和しい女 犯罪の動機は何か

【仁川電話】うら若い十七娘が會社の支店長二人にまで脅迫狀を送り、金子をまきあげんとした珍しい事件、しかも娘は不良少女でもなく、昨年小學校高等科を卒業したばかりの溫順な娘である

事件 は十一日仁川署管內京城電氣會社仁川支店長八木定氏宅にあて出入洪其の名を以つて（金子四十圓を八坂樓の下に紙につゝんで置け若し右の通りにせざれば害を與（へる）といふ意味を認めた脅迫の手紙が郵送されたもので八木氏は頗る驚いて直に仁川署に屆け出で仁川署で犯人搜査中、十三日に至り同じく宮町島谷汽船仁川出張所主任[illegible]方にペンで認めた金子三十五圓を强請する同樣脅迫文が舞ひこんだので、仁川署では容易ならぬ重大事件として八木、木村の兩氏の

取調 を行ふとともに證據の脅迫狀を鑑定の結果內地人の筆跡なることを判明、大搜查中であつたが十四日朝前記八坂樓附近に張りこみ中の小坂、山田の兩刑事が妙齡の[illegible]

前に 住む寺町四十六番地の內地人娘を引致取調べを行つたところ意外にも八木氏邸のすぐ隣[illegible]つ子（一七）といひ前記脅迫狀の發送も同人の所爲なること自白するに至つた。

[illegible]つ子は昨年寺町小學校高等科を卒業し父は仁川の[illegible]職工を勤め父母兄姉六人の家庭で、まつ子は學校を卒業後家事の手つだひをして居たが性質は溫順にしかも眞面目の女で學校の成績は普通、かゝる大膽な脅迫を行ふに至つた動機は取調べ中で未だ判明しない

あの娘とは意外 八木氏語る

八木氏は語る『浮浪者が居て私が告發しなければ他の人に又こんな事をやると思つたから告發したのですが自分のすぐ前に住む家の娘であつたとは誠に意外である、同人は外に悪るい評判も無く溫順らしいから何とか穩便に片付けてもらひ度いと考へて居る』

列車墜落
山形の椿事

【山形十四日發電】十四日午前七時四十五分山形縣新庄[illegible]間を進行中の陸羽東線小牛田行第七〇六貨物列車が[illegible]川渡、池田の兩驛間の急勾配に差かゝつた際[illegible]六輛が脫線し內二輛は[illegible]高さ[illegible]丈の斷崖から墜落[illegible]伊藤[illegible]は[illegible]重傷を負つて人事不省に陷つた

府內長谷川町京城齒科醫學校は齒科醫學專門學校に昇格したので開校式及び最初の入學式を十五日午前十一時から山梨總督以下多數の來賓を迎へて盛大に擧行したが式後總督は同校で開催中の全國齒科展覽會にも臨場した

電話料の泥棒か
名前の違ふ質札を持つた男

十五日午前三時ごろ本町署管內大門通[illegible]巡査が管內[illegible]公衆電話附近を警行中[illegible]電話箱內に二名の怪漢が潜伏し居るを發見し取調べると懷中に怪しき質札數枚を所持しいづれも質入主の名が異つてゐるので不審に思ひ連行して取調べたところ右は咸鏡北道[illegible]生れ住所不定[illegible]（二〇）および同[illegible]（二〇）なる者と判明目下嚴重取調べ中である

少年の家出

府內竹添町三丁目四一四番地[illegible]長男[illegible]（一七）は十四日午前十一時頃家を出たまゝ歸宅しないので父兄から西大門署へ搜查方を願ひ出た

麻雀で御用

支那[illegible]府內[illegible]町一丁目三〇七[illegible]の四名は十四日午後十一時頃[illegible]通り二丁目三[illegible]番地[illegible]方においてマーヂャン賭博中を本町署員に御用をくらつた

無人の家から 春の夜の怪火
保險金目的の爲かと 釜山署で取調べ中

【釜山特電】十四日夜九時過ぎ釜山[illegible]町二十目二十八番地[illegible]方の[illegible]（二七）方より發火し全燒したが同夜は一家殘らず活動見物におもむき無人であつた爲に附近の人が發見した際には火が燃え擴がつてゐたので間に合はなかつた損害は四千圓程度であるが發火の原因に疑はしき點があるので釜山署では實地檢證をして目下取調べ中であるが附近では保險金目的の放火らしいと評判である

自動車に轢殺さる

【春川發】十一日午後三時頃京城春川間往復の[illegible]自動車運轉手[illegible]が春川邑[illegible]にさしかゝつた際[illegible]

朝鮮水電の發電所全燒
從業員三名負傷し 損害六十萬圓

【咸興特電】十四日午後四時十分朝鮮水電松興里發電所出火、二千百キロ六臺の發電機の內四臺と建物を燒き盡し、午後六時鎭火した原因は排氣管破裂の爲、重油に引火したものらしく損害高六十萬圓と見られて居るが、動力不足の爲作業の遲延し勝な同社としては影響すこぶる大であらう、なほこの火災に從業員三名負傷を受けた

退鮮に際し多年の御懇情を拜謝し謹みて各位の御健康を祈上ます尙今朝出發の節は御多用中にも不拘御見送り下さいまして洵に難有是亦厚く御禮申上ます

橘川克彥
同　つね

全鮮競獵大會

この狩獵期も三十日で禁獵になるので京畿獵友會では十四日京釜線で本獵期最終の田鴫、鴨狩の競獵大會を催したが會員約廿名參加して盛會であつた午後七時五十分京城驛で散會した入賞者は左の通り

競狩入賞者 一等木下▲二等勘田▲三等中田▲四等吉田▲五等岡田▲六等石井▲七等稻田▲八等岡田▲九等拙田▲十等小山▲射一等賞 木下

登仙閣開業

京城の一名物と唱はれた老舖の登仙閣は過般不圖の火事で全燒したので先般來新築工事中の處竣成し十六七日頃より華々しく開業することになつた板場も內地から呼び寄せ內容も頗る充實して大いに顧客の滿足を得べく努力すると云ふから又名物が復活することになるだらう

人蔘湯

京城の銀座街といはれてる本町警察署管內の本年一月より三月末までの戸口調査によると▲男の子が三百六十二人、女の子が二百七十四人誕生した▲花の都の三月の誕生は月別けにするととりわけ多いといふ▲死亡は三ヶ月間をとほして男が百三十四人女百二十人合計二百五十四人で▲出產六百三十六人であるからこの三ヶ月間に本町署管內だけでも四百八十の人口がふえたわけ

富士絹ワイシャツ賣出 階下
春に相應しい、着心地のいゝ三越特選のワイシャツ提供
三百番ワイシャツ……三圓五十錢 ◇ 四百番ワイシャツ……五圓八十錢

第一線ネクタイ賣出 階下
流行の第一線に立つ嶄新且高尙なるネクタイ豐富に新着

春のモスリン新柄會 二階
清新の氣溢るゝ更生クレーヤモスの粹を陳列
特價品 小紋モスリン着尺 一反 三圓五十錢より
友禪モス裂地 大巾一尺 二十六錢

三越 京城

エセックス

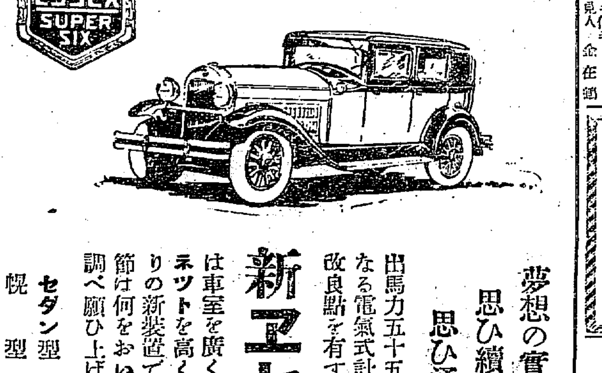

夢想の實現
思ひ續けた自動車が思ひ通りの値段で買へる

新エセックス號

出馬力五十五馬力マーベルの氣化器正確なる電氣式計量器等々實に七十六ヶ所の改良點を有する
は車室を廣くして客席に自由を與へボンネットを高くして外觀を裝へ至れり盡せりの新裝置であります自動車をお求めの節は何をおいても新エセックスを篤と御調べ願ひ上げます

セダン型 金四千圓也（京城渡）
幌型 金參千五百圓也（京城渡）

總代理店
本社東京赤坂溜池 創立明治三十七年
日本自動車株式會社京城出張所
京城黃金町四丁目電車交叉點角

公告
[illegible]

テグス 釣具 各種
東京神田須田町大通
龜山テグス商會

じんぞう 腎臟炎
[illegible]

頭痛にノーシン

慢性胃腸病に

デブース氏錠
今晩のんで明朝の容体に御注意
東京 大阪 白木屋 其他各地知名藥店にあり

男女優募集
志願者
一、應募資格、高等小學程度、滿十九歲以上
三ヶ月卒業當社採用其他就職確實

[illegible]
志願者ハ規則書（十錢切手封入）申込次第進呈
東京市外三河島町 東洋活動寫眞株式會社

ラヂオノ無電化
至難ナリシ遠距離受信遂ニ成功
內外品ヲ陵駕スル世界的優秀品
電池不用五球式受信機 高級附屬付 金壹百圓也
近距離用三球式受信機 附屬一式 金四拾五圓也
京城府本町四丁目 ラヂオ專門店 京城ラヂオ商會

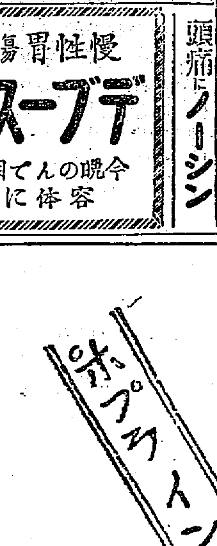

懸賞附尋ネ人
一、通稱東京生、年齡廿六、七歲、宮本文子
二、人相 容貌十人並以上、令孃型
三、特長 （イ）顏ノ額生際下ニ五分程ノ疵アリ （ロ）手首ノ內側ニ兩手共三寸餘ノ火傷ノ跡疵アリ
右之者當方ニ抱入居り候處三月二十四日午後六時突如逃亡致候間御發見ノ上本人取押へ御通知下サレ候方ヘハ謝禮トシテ金五十圓進呈可仕候ニ付何卒探索被成下度願上候
四月十四日
大田驛前 世界亭

新井完氏個展作品より……

『奈良の春』

奈良の春はまづ馬醉木の花から始まる。だが馬醉木の花はさびしい、柳が芽を出し櫻が咲かねばほんとうの春にはならない。

靑丹によし寧樂の都は咲く花のその櫻の花、櫻の花盛りは行樂の春、興福寺から猿澤の池、春日神社、若草山へかけての行樂人又行樂人。

二月堂あたりの欄干にでもよつて見渡すと、霞んだ生駒山に日が落ちかゝり、大佛の鐘が鳴つてウツトリと、モダーンな風俗など目には入らず飛行機の音を聞いても昔からあつたやうな氣がして邪魔にはならない、心は千年の古、天平の御代に廻つてそらみつ大和の春はいやが上にも酣である。櫻の花が散らぐと新綠のすがすがしさにみよかへる。樹々は嫩い芽をふいて鹿まで角を出し始める、櫻は藤に春をゆづつて、春日の澤から飛火野あたり、山は春日山、野は生の森の老木若木が紫の花を開いて、こゝ暫くは藤の全盛、見ない人は嘘だと思ふ程奇麗になつて、繪描くもの、眼をとらへる。やがて初夏が追つて來る。

警視廳の調査では 公娼は逐年增加
公娼廢止運動を尻目に掛けた此の數字

公娼廢止の聲は耳にたこの出來る程叫ばれてゐる問題で今日まで論ぜられ、また研究されて來た。廓淸會、矯風會等の運動となつたが、結局賛否決定といふ運命になつた。本會議に公娼制度廢止案が提出され、警視廳保安部では昨年度の貸座敷娼妓遊興者を調査中であつたが、最近これを完成した。その結果でみると昭和二年度の遊興者は四百二十一萬二千九百六十一人、昭和三年度は四百六十九萬七千二百十三人で約四十萬といふおびたゞしい增加を示してゐる。その中吉原と洲崎が大部分で何れも二十萬近くの遊興者があつた譯で、その上り高は昭和二年度は一千五百九十三萬五千六十三圓、昭和三年度は一千七百五十五萬三千三百六十五圓で、百六十一萬八千餘圓の增加を示してゐるのは昭和二年度が御大喪の際に當たり昨年度は御大禮の祭典があつた關係もあるが、大體において公娼は年々增加の傾向と見ても差し支あるまい。一方には廢娼を論ぜられ理想においては一時も早く廢止すべき性質のものであるにも拘らず、かく年々公娼が增加しつゝあるといふ傾向を見るにつけても廢娼論者が單なる理論に走らず、深い實際に基づいた研究より出發してこの公娼廢止の完成を期すべきであらう

トーキーと本邦映畫界

トーキーは映畫本來の內容を一變させ その範圍を縮少するものである無聲、無音にして國際大衆化する事においてのみ映畫の意義を見出してゐた我々の常識は完全に否定され新に映畫に舞臺藝術を加へた所謂音聲映畫としての感覺に今後はあらためねばならなくなつた

◇トーキーは進歩せる科學の結果だとはいひ得る、しかし映畫に向ふ時はたして喜ぶべき現象の進歩であり或は又行きつまれるである記錄は未だ完全なる映畫をすら作り得ず世界市場に活躍する邦の出生來ぬ現在の本邦映畫界がトーキーをとり入れ、これを消化し實施する事實を早計であると論じたい

◇トーキーを今日の如く隆盛ならしたアメリカのフオツクス映畫會社はその資金が二億二千萬圓なりといふ問題が過去今後の製作品を全部これにあらためたが故にトーキーはアメリカの全土を風靡したのである、それですらその結果はアメリカでは、大なる興味と期待をもたされるかも知れぬが我國では到底今日までの同じ映畫よりうける氣分を全然そのまゝうけ入れる事は困難である

◇本邦においてトーキーに着手したと傳へられてゐる松竹、日活マキノの各社は、その製作品を全部トーキーとせず一部作品中の一部にのみこれをとり入れるとの事である勿論現在の狀態は何れも過度期で試驗時代ではあるが異なれる二つの映畫を各常設館に配給する事はそれでなくとも經營難に振となげいてゐる現在到底望まれぬものである、しかして本邦に於けるトーキーはブル常設館に於いてのみの公開となる

◇記者はこれを否む者ではない、しかし現今本邦映畫の作品は殆んど愚作品に終始し未だ他の映畫國とは比肩すべくもない、完全な發達をとげて後トーキー化したアメリカとは大いに趣を異にしてゐる、故に各製作者は殆んど盲目的にトーキー製作を打切り、よりよき在來の映畫、世界市場に出しても恥しからぬ映畫を作成すべきがより重大な問題であり意義深いものと信ずる（一記者）

カゲゼリフ

◇……クララボウの『フラ〳〵』に惱殺されてファン一同『フラ〳〵』

◇……小唄映畫『君戀し』に戀しきファンの殆方を吸集した新日大都館に入る。

◇……マキノ特作『水戸黄門』を中央三日できりあげる、スピードに一歩進つたフラッシュ興業

◇……妖艶小坂照子、目下インパラベビー、近くアウトバラオギヤアーでママになる。

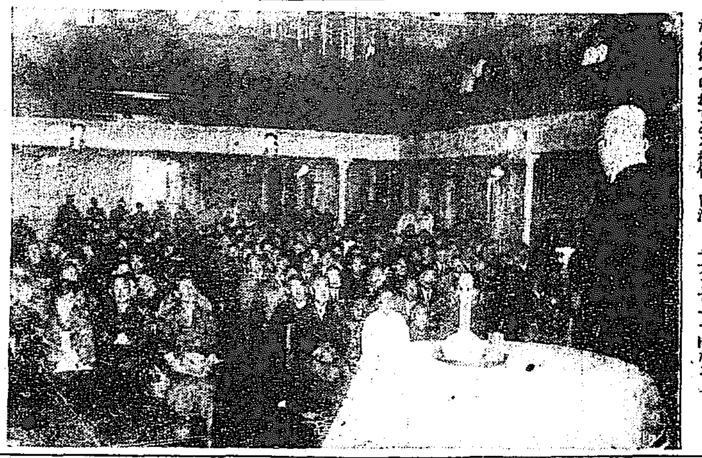

山田耕作氏講演會（十四日來青閣で）

將棋新手合（六）

（圖は前號指了の局面）

於東京市日本橋區蠣殼町一の四 溝呂木將棋所

平手 先▲五段 山北三郎（東京）
後△五段 渡邊東一（東京）

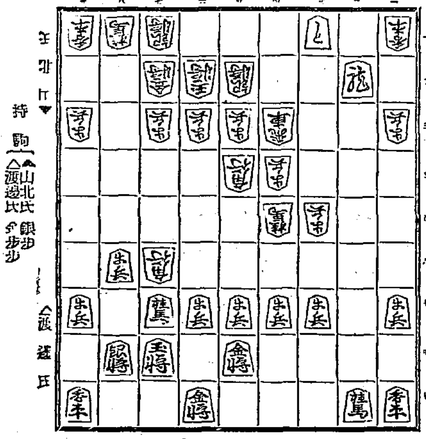

持駒 ▲山北氏 銀歩 △渡邊氏 金歩歩

△三二と ▲八七銀 ▲同銀 ▲同角成 △六八玉 ▲二一歩
△五一銀 ▲同玉 △四二金 ▲六二玉 △三一龍 ▲七四歩
△五二金 ▲同玉 △四二と迄にて、渡邊氏の勝

溝呂木七段講評（先手）三二と、と引き駒得を圖るのは至當の手順である。
（後手）八七銀打ちは、最後の敗因である。此處は二一歩と打ち敵龍の動靜を窺ふ處である。
（先手）五一銀と打ち、先手に寄せる含みは良い手である。
（後手）同玉と敵銀を取る處は、孰れにしても敗なれど、七三玉と逃げる處である。

いろ〳〵の會

◇同民會春季茶話會 十六日午後五時半から食道園で開き殖銀の野田新吾氏の歐米視察談ある筈

JODK プログラム

四月十六日（火曜日）

午前一〇、三〇 氣象概況、各地天氣概況
同一一、〇五 料理獻立日用品値段
正午 時報
午後〇、三〇、家庭講座
『貧乏生活に就いて』 組合教會牧師 長谷川直吉

四百四病の其の中で貧より辛いものはない、この辛い貧乏生活に如何に處して行くか、各人が止むなく採つてゐる生活樣式を如何に打開し如何に恵まれた生活にするか、切めても物質的に恵まれない我的生活に潤ひを與へるものは何か。

同三、四五 ニュース
同六、〇〇 童話『不思議な國』 宋榮
同六、三〇

『若者よ何故泣くか』家庭の惱み社會の惱み、凡ゆる障害に惱げらるゝ正義の青年と純情の少女、之を讀んで悩澈せぬ者なし、文壇の巨匠佐藤紅綠氏一代の熱筆、いよ〳〵富士五月號より連載大篇な作判である。

同七、一〇 エスペラント講座（二） 太山時雄
同七、二〇 講演『自然科學と宗教』 大谷大學教授 安藤州一

科學萬能の叫ばれた時代もある近世文化は少なくも科學の所産には違ひないが、之の自然科學と共に精神的種たる宗教を忘却しては、近世生活は根底に於て破壞の悲に陷るかも知れぬ。今夜の安藤教授の講演は此の自然科學と宗教に就いて其の關係を明かにされ、或る意味での大衆のラヂオによる解放である。

同八、〇〇 新內 『藥死鐘物語』 岡本美吹
同八、四五 ニュース
梅若流謠曲『熊野』 シテ 柴田松波 池上梅好 ワキ 柚木梅二
義太夫『太功記妙心寺』 淨瑠璃 宮崎古泉 三味線 鶴澤友六

今晩の演藝放送の初めは岡本派の新內で、美吹さんはこれが第二回目、先回に好評を得てファンの期待も大きく、次の謠曲は珍らしい梅若流であり、義太夫は先日名披露をされた鶴澤友六師の糸で宮崎古泉さんの語り

同九、三〇 氣象概況、翌日プログラム發表、時報
同九、四〇 南道短歌獨唱と合唱 高飛仙鶴 高桂東民
同一〇、四〇 奇談『殺生の知鑑』 趙東民 ニュース

名物 忠南 リンゴ カステラ 大田 中田堂

十六日より浪花館にて 京山小圓嬢

浪花節女流團 美形美音の陳列

一世の聲優京山小圓の愛女で故人小圓の衣鉢を完全に繼承せりと稱してその藝風を天下に呼びかけてゐる小圓嬢は年齒未だうら若くしてその節調に小圓の面影をどの程度まで活かして行くであらう……浪曲界最も至難とされてゐる小圓節、故人が堅實な總彼として起伏頓挫を博し、往年の小圓をして斯界を風靡せしめたアノ節『三段流しの大落し』彼女が絞らば、喉を沈めて徐ろに首を左右に打ちふれば……顯乎とした聲調は朗々大弧を描いて靜かに抑揚高低しつゝ玄妙な艶美の節調を辿る時、滿堂の聽衆はひとしく小圓の再來『女小圓』と感嘆の聲を放つ

殊に『刻み』の一節で故小圓特姉譜女が關西切つての撥の冴へは彼女の妙節に綿々と絡れからまり自ら將かず離れずひきつ引かれつミツシリ呼吸の合つて行く處、徹底的にその藝風を誇示してゐる。益々興的に花を添へたる此一座には女流の大立物攝津辨天、廣澤光子、天野乙女、吉田萬昇、廣澤光榮、京山圓勢等これ近來稀の女流浪曲の大顏見であらう

本社主催 山田耕作氏作品發表演奏會

第二回曲目解說

歌詞

靑い小島 川路柳虹

靑い小島はどこへゆく、
靑い小島はとんでゆく。」
小鳥のゐない籠を手に、
チルチル、ミチル、どこへゆく
おもひでの國、夜の國に、
そとは小雨もふりしきる。」
花の匂ひのする窓で、
靑い小鳥はないてゐる。」

よしきり 三木露風

靑い蘆原よしきりが鳴く、
キリリキリリよしきりがなく、
夏のあつさにそよかぜ吹いて
岸の蘆荻よしきりがなく。」

野道 川路柳虹

春の日永の、
村太鼓、
菜たねの村は、
お祭りだ。」
ほうづき提灯
雛太鼓、
桃の村でも
お祭りだ。
菜たねの村から、」
桃の村、
角兵衛の子供は、」
野道ゆく。」

子守歌（中國地方民謠）

ねんねこしやつしやりませ
寢た兒の可愛さ
起きて泣く兒のねんころ、ろ
面憎さ。」
ねんころろん、ねんころろん
ねんねこしやつしやりませ
今日は二十五日さ
明日はこの兒の　ねんころろ
宮詣り。」
ねんころろん、ねんころろん
宮へ詣つたとき
なんと云ふて拜むさ
一生この兒のねんころろ
まめなように。」
ねんころろん、ねんころろん

かへろかへろ 北原白秋

かへろかへろと
なに見てかへる。
寺の築地の
影を見い見いかへる。
『かへろが鳴くからかあへろ』
かへろかへろと
だれだれかへる。
お手々ひきひき
ぽつつりぽつつりかへる。
『かへろが鳴くからかあへろ』
かへろかへろと
なにしてかへる
畑の玉葱
たゝきたゝきかへる。
『かへろが鳴くからかあへろ』
かへろかへろと
どこまでかへる。
あかい燈のつく
三丁さきまでかへる。
『かへろが鳴くからかあへろ』

あわて床屋 北原白秋

春は早うから川邊の葦に、
蟹が店出し床屋でござる。
チヨッキン、チヨッキン、チヨッキンナ。
小蟹ぶつ〳〵石鹼を溶し、
親爺自慢で鋏を鳴らす。
チヨッキン、チヨッキン、チヨッキンナ。
そこへ兎がお客にござる。
どうぞ急いで髮刈つておくれ。
チヨッキン、チヨッキン、チヨッキンナ。
兎ア氣がせく蟹ア慌てるし、
早く早くと客ア詰めこむし、
チヨッキン、チヨッキン、チヨッキンナ。
邪魔なお耳はぴよこぴよこするし、
そこで慌てゝチヨンと切り落す。
チヨッキン、チヨッキン、チヨッキンナ。
兎ア怒るし蟹ア恥よかくし、
爲方なく〳〵穴へと逃げる。
チヨッキン、チヨッキン、チヨッキンナ。
爲方なく〳〵穴へと逃げる。
チヨッキン、チヨッキン、チヨッキンナ。」

ゆく春 川路柳虹

なやましい椿が落ちる、
血のやうな椿が落ちる。」
たゆましい午後が光る、
薄色の春が逝く、
血のやうな椿が落ちる。」

春のよひ 茅野雅子夫人

いだきしめたき春の宵
ひとりにおしき春の宵
おもひはたせにおしまるゝ
こゝろの香りの春の宵

（歌詞第一日と同じ） 北原白秋

小兒良藥 ヒヤ奇應丸

發育の芽 健康の嫩
多病兒を全快へ 虚弱兒を無病へ 萎縮兒を活潑へ
應急手當……に 體質改造……に
▼御家庭の藥局に ▼旅行のスートケースに
小粒偉効 小兒良藥

かういふ時に！のまして下さい
●カンムシの例子供へ急悲
●乳のまず、ヨナキする時
●ヒキツケとキツケ藥に
●カゼ、熱、チエ熱の時
●吐乳、青便、下痢に
●ホウソウ、ハシカの時
●消化不良と弱い子供に

藥價 十粒廿錢 五十錢 一圓 二圓 三圓 徳用包一圓
大阪天滿橋 樋屋合資會社 振替大阪二三六〇
全國藥店ニアリ

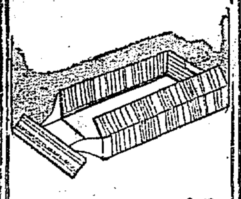

組立の簡單な値段の安い
正和折箱
京城南大門通 辻本商店

旺んなり、現代の勇者 トリカピン

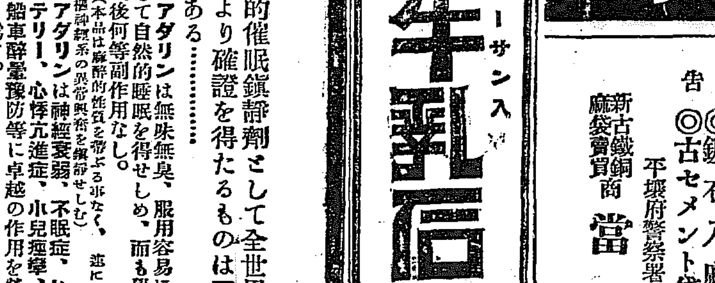

神経衰弱 不眠症 心悸亢進症 特効 アダリン

独乙バイエル製

理想的催眠鎮靜劑として全世界の醫大家より確證を得たるものはアダリンである……
一、アダリンは無味無臭、服用容易にして自然的睡眠を得せしめ、而も覺醒後何等副作用なし。（本品は麻醉的性質を帶ぶる事なく、並に中樞神經系の異常興奮を鎮靜せしむ）
一、アダリンは神經衰弱、不眠症、ヒステリー、心悸亢進症、小兒痙攣、舩車醉暈豫防等に卓越の作用を營爲す。
一、アダリンは心臟障碍、蓄積作用等なきを以て婦人、小兒、老年者、心臟病者等に對しても何等顧慮なく投與し得る特徴あり。

包裝 三〇錠（〇・一五） 金壹圓五錢
價格 一〇錠（〇・一五） 金四拾六錢
說明書進呈 各地藥店にて販賣
バイエル・マイステルルチウス 藥品合名會社
神戸局郵便私書函一〇七
AD. 112 b

われとわが手に接吻したいキメの細かさ素地の白さは牛乳石鹸が作つた藝術よ
ホーサン入 牛乳石鹸

母乳代用 キノミール
乳兒の發育に必要なる各種榮養素を完全に含む理想的乳兒哺育料
著名の藥店に販賣 見本・說明書贈呈
發賣元 和光堂

急告
安價ナル包裝ヲ御利用下サイ
◎鑛石入麻袋 ◎古セメント袋類 加工改造
新古鐵銅商 麻袋賣買 平壤府警察署通江岸へ
當所商店 電話一〇二三番

最新の設備による 運轉手養成

活動寫眞應用教育
●教育親切 ●設備完全 ●實地練習本位 ●學費低廉 ●免許證を得る迄卒業にあらず ●卒業後就職紹介 目下多數就職口有 ●運轉手には不景氣と就職難なし ●規則要郵券二錢
新フオード練習開始
滿洲朝鮮唯一職業學校
大連北大山通 日支自動車研究所 電二〇六一
五月一日開始 晝間部 夜間部（短期卒業）

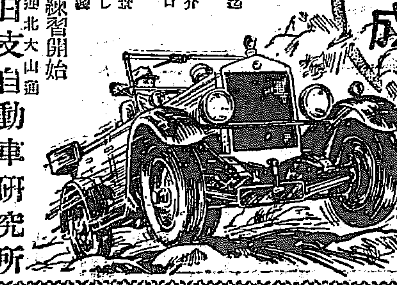

帝國文藝倶樂部 大阪市港區

賛化院
京城府明治町一丁目 電話本局二四〇番
醫學博士 古城憲治
內科 小兒科 入院隨意 普通病室及傳染病室

排日終熄と鮮支貿易關係（三）

殖産局技師　大賀文喜氏談

日本の輸出品の主なるものは、綿織物、麻織物、綿糸布、ジャハおよびキャラコの砂糖、北米合衆國およびカナダの麥粉等であるが、これらは排日の際に乘じていづれも非常な進出を示した、特に目立つて甚るしいのは英國の毛織物、ドイツの時計、米國の文房具等である

◇

ドイツ品は排日前からぼつぼつ増加しかけて居たが最近に海外航路の中支方面における活躍は頗る目覺しく排日前の約二十割に達すると見られてゐる、しかもこのドイツ品は價格の點においても割合に他の諸國の製品より安いから將來日本品の強敵であらうと見られてゐる、

◇

日本品は地理的その他の關係上一番安い、從つて排日が終息すれば漸次他國品に取つて代るものと思はれる、しかし、そのうちでも英國の綿糸布や、ジャハの砂糖など對して、日本品が對抗して見事に盛返しうるかどうかは疑問で少くとも將來の大問題とみられる

◇

麥粉は從來北海道ものが非常に歡迎されてゐたのであるが、排日を機會にアメリカものが非常な勢で這入り込んで來た、しかし、これは品質の點からいつても、價格から見てもやがて日本品が優秀な地位を占むるものと思はれる

◇

綿糸布は上海および青島を中心に邦人經營の工場が少くない、これ等の工場では最近いづれも四十六番手乃至六十番手位の綿糸を盛んに生産してゐるしかるに外國品中には代用品が非常に少かつたので排日當時でもこれには支那には離る手古ずつたらしい、從來はきがよかつたが、最近支那人もハイカラになつて、嗜好が大分變つて來た結果細糸および細布が歡迎されるやうになつた。そこで將來これ等の工場も大いに考へる必要があるといつてゐた

鮮支貿易活氣づく

支那航路が繁忙で　將來も期待される

日貨排斥終熄以來鮮支間の貿易は漸く活況を呈し、朝郵の支那航路も漸次繁忙を呈するに至つた。即ち二十二日鎮南浦を出帆する同社の平安丸は芝罘威海衛方面へ仕向けらるゝ砂糖五千袋をはじめ相當の積荷があり、來月二日の平安丸はすでに鎮南浦より銑鐵五百トン、仁川より乾タバコ八百トンの契約がある外で、上海釜山間の航路も鮮内水産物の南支方面輸出が漸次増大する傾向があり、將來の活況を期待さるゝに至つた

朝郵が勵城したので、設立準備委員會を開くことになつてゐるが、まだ日取りがきまらない、しかし殖銀内部では設立準備を進めてをり、朝鮮關係の研究も余程進んだ模様で、目下當係負債の手で日産表を作成中だが、二十日頃までに設立準備委員會を開き、本月中には概定を見、來る七月には開業を見るはずであると、なほ設立人の引うけと密接な關係があるので有力者を選ぶが人數は三十名見當と豫想よりすくない模様で、設立人並に殖銀で八割を引うけ、殘り二割が一般公募することになるやうである

朝郵と山口監査役

決算者承認問題

紛糾中の朝郵決算問題に關して、山口監査役が會社側の原案を承認したかどうかは關係者が言明を避けてゐるが、四圍の事情よりして山口氏は大體において原案を承認した模様で、形勢は漸次朝郵に有利に展開しつゝあるものと見らるゝに至つた、しかして山口監査役が表面上態度を明かにしないのは豫想された如く仲裁役を買つて出るためと見られてゐるが、山口氏が果して調停に乘出したあかつきどの程度の成功を收めるかについて、總會を目前にひかへた今日非常に注目されてゐる

殖銀拂込　十二圓半を徴收　内定

殖産銀行の拂込問題は本年二月の總會において資質加より適當の時期において拂込を徴收したい旨を言明し株主においても大體その旨を承知してゐたが、最近金融市場の情勢は債券發行關係のためいよいよ拂込を徴收することゝなり重役會で内定し目下準備中である、殖銀にとては資金關係は潤澤であるが今後資金の需要期に入り金利引締りの模様あることゝ、拂込に對する債券發行餘力は五億倍額以外殆んどないことで、拂込額は一株につき十二圓五十錢、期日は前記準備により上半期中に實現する模様である

貯銀計畫進捗

發起人は來月中に決定模様

貯蓄銀行設立については植野殖銀

春繭の共販出廻り　五萬石増し豫想

百萬石計畫大いに進む

飼繭開始と共に本年の掃立は昨年に比して約三割方の増加を示すべく豫想さるゝに至つた。すなはち、昨年は一時桑葉不足で苦しんだ反面で一般に掃立を手控へたので、桑の剰餘を來し、金融北の如きは三割以上も掃立た位であつて、全鮮的に過剰桑の處分に苦しんだそれに又百萬石計畫の進行に伴つて桑園が昨年よりも増加してゐるから掃立は昨年程度に見て三割の増加と見られてゐる。しかして收繭成績は內地の八斗に比して朝鮮の平均は四斗一升と見られてゐるが年々飼育技術が進歩するにつれて、一枚當ての收繭高も漸増の傾向にあるので本年春蠶の共同販賣出廻りは昨年の二十五萬石に比し約三割方の五萬石を増加するものと豫想されてゐる

春繭資金は混戰狀態

各銀の進出で

繭資金の需要増加につれて、鮮內金融業者は米資金の繁閑期と繭資金に手を染むるもの増加して來た、この結果從來は殆ど殖銀が大部分を占め殖銀一銀が一部製糸家と提携して來たのが、二、三年前から殖銀一銀の融資關係を離れるの有様となり、昨年は安田銀行が片倉と提携して內地同種の金利で融込んで來たので融資金供給は缺狀態に陥つた。これがため今秋は融資需要期に直面して狀況を注視されてゐるが、各金融業者は何れも製糸家と提携し、例へば鮮銀は山十、一銀は朝鮮生糸、鐘紡、殖銀は片倉、と特殊の關係を結び安田は片倉、と提携しそれぞれ系統をひいて來た

この間山口銀行は從來生糸市場が樂觀のみであつた關係上手控へてゐたが、昨年神戸にも生糸市場が出來たので、秋繭から生糸の荷爲替を開始し、春繭からは內鐵の殷良融資金にも手をそめることになり準備中である

五百元と千元の奉天票

稀に見る

（ハルビン來電）濫發の結果ますく暴落してゐる奉天票の市價は最近では全く見込みなく、最近では奉天票の小額紙幣では到底市中の通用單位とならず得ぬので政府廳では米內に注文し五百元票と千元票を發行した、千元例札を發行した例はロシア革命當時のオムスク政府とチタの政權によつて試みられた外世界稀に見ることである

橫斷派に　代行は疑問

鐵道局の意嚮

鐵道交渉委員は京城を中心とする中立派の連絡合同は、釜山を中心に運送、京城の鐵道局を除外し、中立派の結成準備としては、京城に運送組合聯合會を置き小口扱ひ直營の代行權を得んとする計畫で、同志の糾合に努めてゐる模様であるが同派が期待する如く大部分の業者がその傘下に集まるかどうかは疑問とされてゐる。よし豫定通り大部分を糾合し得たとしても、その總結力は頗る薄弱なものとなり、かつ資金をどうするかゞ第一問題であるから、惡して二大會社に拮抗して行けるかどうかは問題であるとされてゐる。したがつて鐵道局の方針も同派の計畫が傷つかるやうな性質のものであるならば小口扱ひ直營代行は絶對に許さないといつてゐる

內地の米輸移入減少

【東京電報】農林省調査、前年十一月以降本年三月末迄の內地に於ける米穀輸移入高は左の如し（單位石）

	本年	前年比較△減
外米輸入	[illegible]	△[illegible]
朝米移入	[illegible]	△[illegible]
臺灣米移入	[illegible]	△[illegible]
合計	[illegible]	△[illegible]

即ち內地在米豐富のため何れも前年同期に比し激減し、輸移入總額に於いて百四萬六千四百九十五石方減少した

砂糖消税保留

京城商議役員會

京城商業會議所では十五日役員會を開き、砂糖消費稅引下要望、鹿島に於ける全國工業大會に出席すべきや否や等につき協議したが、砂糖消費稅は改正せらるゝとすれば內地との間に關稅問題等の面倒な問題が起るに相違ないので、これ等のことを調査研究の上請願するに意見の一致を見て留保せらるゝことゝなつた、尚ほ同國工業大會には全鮮工業界を代表して陣內茂吉氏が出席することに決定して散會した

アンモホス肥料　內地三縣で中止

米國シャナミッド會社製化成肥料アンモホスは明かにドイツ製安の製品と認めらるゝものが混入してゐるといふので問題視されてゐたがつひに最近に至り兵庫、三重、愛媛の三縣で賣出しを一時見合せるやうに示達された、現在、國內の在荷は八千トンと目されてゐるが取扱ひ者たる三菱商事ではそのために約定もの渡しに躊躇しつゝある模様で、殿邦方面特約店は小賣その他を代表として三菱本社との間に對策につき交渉中で內地肥料界の大問題となりつゝある模様である

豆粕にも檢査

需要増加に鑑み　本府で立案中

豆粕は確安に押され氣味であるとはいへ、昨年中の鮮內需要は三百五十萬枚價格七百萬圓と概算され依然として鮮內肥料界には侮り難き勢を示してゐるが、從來取締が緩漫であつた爲斤量不足や品質粗惡のものが往々あるので、本府では豆粕の檢査制を設くることゝなり目下立案中である。右檢査には農會等の公共團體等をしてあたらしめこれに肥料取締官を立會はせ若し不正品と認めらるゝものが發見された場合は值引、破約等の制裁を加へることになるらしい

農作物の　降雹被害はない

十四日季節外れの降雹は農作物に對する被害を懸念されたが今日までの處では（一）降雹範圍のせまいこと（二）降雹の粒が少さく分量も少ない所へ雲氣が比較的烈しくなかつたこと、等で先づ農作物としては單に幾分の成育を阻止したと云ふのみで殆んど被害はないと

東拓社債償還

東拓では十五日同社債券第三十八回一千萬圓、利率年七分を償還したが、これが償還資金は四月一日一千萬圓の六分五厘債を發行し高利債を借替へによる吸收資金を振當てた

山口銀の移轉地

山口銀行京城支店は、府內南大門通二丁目元鈴木商店建物を買收し改築中だが、夏頃までに完成し移轉する豫定であると

朝鐵上旬成績

朝鮮鐵道會社四月上旬運輸成績は左の如し（單位圓）客車收入三萬四千五百九十五圓（前年同期より二千五百二十八圓增）▲貨車收入四萬八千四百七十五圓（前年同期より六千六百十一圓增）▲運輸雜收一千六百十四圓（前年同期より二百四十四圓增）▲收入計八萬四千六百八十四圓（前年同期より九千四百十七圓增）▲一日一哩平均收入卌一圓三十六錢（前年同期より二圓九錢減）▲尚上旬收入豫算に對しては千九百九十圓の減收

上旬末局線在貨

上旬末に於ける在貨は上り一萬一千二百九十八噸下り六千七百七噸計一萬八千五噸、前年同旬に比し增加品種十九、減少品種十三である品種としては増加が多いが總數量に於ては一千九百十八噸約五分の減少である。

鮮銀帳尻（十三日）

		比前日增減
貸付手形	[illegible]	増 [illegible]
正貨準備	[illegible]	増 [illegible]
保證準備	[illegible]	増 [illegible]

日銀帳尻（十三日）

發行高	[illegible]	増 [illegible]
正貨準備	[illegible]	増 [illegible]
限外發行	[illegible]	減 [illegible]
貸出高	[illegible]	

東京コール（十五日）

翌日拂	九厘五毛乃至	一錢一厘
無條件	九厘五毛乃至	一錢一厘
月越	九厘五毛乃至	一錢一厘

海外經濟電報

對外爲替	紐育	[illegible]
倫敦		[illegible]
上海		[illegible]
倫敦銀塊		[illegible]
紐育銀塊		[illegible]
英米爲替		[illegible]
對米爲替		[illegible]
米棉		[illegible]
印棉		[illegible]
スチール株		[illegible]
アナゴンダ株		[illegible]

落穗

殖銀株は拂込額を遂に上廻り、鼎騰してゐたのが、昨今らごきが鈍くなつた▲一株につき十二圓五十錢、本年上半期中に實現する▲米資と繭資が朝鮮で銀ある▲鮮銀、殖銀、一銀は昔から者の食指動き、融資金融準備中だとやつてゐるが、昨年から安田が得手を出すやうだ▲今年から山口銀行も融資に乘出し▲今年は金利も內地に劣らぬ低利で供給されるかも▲今年の融資供給戰こそ見もの

株式

出動手控へて閑散の保合

前場　十三日後場小波瀾の折柄、今朝は東硬西軟を示してゐたが共に無力な又大新賣唐り支配したので塩付出動する向なく只大新、東か鑑ら鈍留付にて場面は閑散の保合を示してゐたかくて休日前の止値に比し大新二十錢安東新十錢安であつた

後場　前場閑散保合の折柄、後場は阪地の日發は二十三圓五十錢と不勢に寄付きたるも仕手は依然見送り氣配で何等買氣なき爲仕手は依然見送りにて場面は全く焦付き中と言ふ有様で大引は前日値に比し京取同大新同東新十錢高であつた

氣乘り薄く　全く動かぬ

賣籠すまで　打開は困難

現在市場の人氣を陰にまで見てゐるものは政界不安と金解禁にしてこれは賣方の最も有力な材料となつてゐる、一方買方は特に稱し得る所なく金利の低下が最も強材料であるが、これは只公社債の利廻りを下げたのみで株式には反應なくまだ限月間の解決も何等反響はなかつた、その上買方は昨年來東新を中心に買思惑をしたが全部失敗し資力は全く缺乏してゐる、かくの如くなので買方の意氣は日々沮喪し是方はこれに反し調子づいてゐる有様なので何か訂正すべき材料でも出ぬ限り當分は賣人氣旺盛を續けるであらうと觀測されてゐた

環境の不良　賣人氣旺盛

政界さへ濟めば政界は安定するのと買方は樂觀してゐたが形勢はこれに反し議會終了後の方がかへつて不安を呈してゐる

なる現在の情勢は買方の根據は取消されて拂つて戻つて來た處は是は萬事政府の意向によるもの、かくの如くなる時は株式市場は相場を崩しても當然である

現在の相場は　見送るが無難

一時強保合を續けてゐた東新も政

つよきよわき

株式　議會さへ濟めば政界は安定するものと買方は樂觀してゐたが形勢はこれに反し議會終了後の方がかへつて不安を呈してゐる

▲その上買方は昨年の東新中心の思惑に失敗し意氣全く沮喪し先高の極みに達してゐる

▲この期に乘じ賣方は益々勢ひを得こゝばかり賣人氣旺盛時代を現出した

▲然し人氣といふものは極端から極端に推むものであるから賣方は反面も考慮する必要がある

期米　第二回目の入港でも仁川の在米は旅行機がプロペラの音高く飛びまわり買方には漸く其の上に立つた氣配を見せた

▲賣方は昨年の實例に鑑み長期の方は採算筋の買物で相場らず市中は極に氣つく取組見限の殺到で市中は倒に

▲政府百萬石の買上げをながめ安直にやすくなつたりする相場で

▲然し第二回の接近があがらない▲所が相場の方は採算筋の買物で

▲阻けば地方の採算筋は依然當所が高目見で買物をもたらすとかない

ひで四ツに取くんだ相場である採算筋の買物と値頭の觀した

この際賣は見送りだ

期米

目先下げ一巡

阪地手堅く

前場　十三日後場の折柄の休日前で下放れを報じたるも當所は休日前下過ぎの嫌ある丈け其間の賣物整はず只賣方の手控へと小口筋の賣進みに當限二十五圓七十九錢中限二十六圓二十錢先限二十六圓八十錢と何れも下落し場面は賣氣を受けて直ちに賣方の利食を急ぎ商狀に寄付き、其後阪地の手堅さを呼び二箇は八十六錢から三節は八錢と更に引締り氣勢の戻り買りにアトは八十錢から六、七錢所に週節保合ひ引際阪地の手堅さ止めを受付八十七錢と盛返し目先下げ一巡の光景を呈した

後場　前場下げ一巡の折柄後場は氣を根據とする買物現はれ先限二十六圓八十錢と前止より九錢安に初まりたるもアト人氣の落着きで二節八十錢から五節まで同値を續返し全く焦付き結局別欄の如く大引せり

寄不良作ら　アト焦付く

警戒濃厚で　商內は見送る

政界不安に伴ふ金解禁懸念濃厚で各仕手共警戒益々加はり今朝は大新東新の客二本のみで大引は出來ざる狀態であつた、かくの如くなので商內は全く閑散を示し休日前の東新高四○枚に對し今朝は大新五〇東新六〇合計一一〇枚にて目立つた手合せとてはなかつた

本玉

十五日前場迄に於ける百枚以上の建玉左の如し

京取　買方新田四一〇日榮三五〇京證二七〇日井一〇〇古川一〇〇▲賣方金秀一、〇〇〇古川八四〇日榮二〇〇京證二〇〇松山二〇〇田中友一七〇日井一六〇古川一一〇▲賣方松山五三〇田中邊一三〇新田一〇〇

大新　買方京證二七〇東新同一〇〇

東新　賣方金龍七六〇正崎六四〇立山三五〇日井一八〇▲買方白勢五六〇新田五二〇京證四一〇成清四〇〇松山二七〇田中友一〇七〇日井一二〇市川一三〇大林一〇〇立山一〇〇

強氣の失望的　暴落を誘招か

內地に於ける政府の買上米は初日以來押すな押すなの盛況を呈し此の調子なら先づ百萬石の米は順調に買上げ得られるものと見るより外ない、既に出盛を過ぎた米が政府の買上げに對し斯の如く盛況を極むると云ふは如何に農家の手下へ米が退藏であるかを知るに十分であると同時に、其の內地米として數量の振はないのは當然であつて今回の買上が米價の釣上策に如何等の効果を齎らさないとせば政府は今後の對策に付き施しやうかないので

正米

古城

商地よりの出廻りは増加し始めたが需要は相變らず不振を極めてゐるので今十五日⑥三、四等を初めとし地場玄米各等を通じ各十錢方の低落を見た、又一方大豆は內地よりの入注激減に氣配は惡化し各地物を通じて十錢方の低落をみた。⑥三等二十五圓七十錢四等二十五圓四十錢地場玄米上二十四圓四十錢中二十四圓下廿三圓二十錢一等精白二十七圓五十錢四等白米上廿六圓廿錢穀七十錢

大豆

龍山十七圓二十錢長湍十七圓三十錢金汗十七圓十錢漣川十七圓三十錢鐵原十七圓二十錢

仁川

⑥四三等二十五圓六十錢四等二十五圓四十錢地場玄米上二十三圓二十六錢四等二十一圓三十錢一等白米⑥中二十三圓八十錢四等二十四圓四十錢九八等二十三圓二十四錢裸米十錢六等四十錢上物七錢玄米七錢精米組合一等白⑥四二十七圓五十錢取引は閑散であつた

釜山

休日明けなのと、匯透き筋や買喜筋の買進みに市場は被動活氣付き、手持筋も此の現況買進み、六千二百叺の大出來となつたけれども、何様大阪の保合ひ相場は買はれず、前日同様焦付きにて鮮內良北六圓卅錢神力卅五圓九十錢良北六圓五十錢神力廿五圓九十錢良を唱へてゐた

大邱

大阪の保合に市場は不渉へ場面を繼けてゐるが、休日越とて精米筋、實需筋は弗々買ひ進み、氣配け引締ぎ焦付狀態で、穀良二十五圓八十錢神力二十五圓十錢を唱へて居た

群山

休日明けと內地よりの電報切賣はれ、加へて精米筋の買ひと共に移出筋手堰め買ひに丸ヤ三等廿五圓八十錢四等廿五圓卅錢と大阪の焦付にも拘らず二十錢高となり相當の商內が出來た

採算筋　益々賣進む

現在の賣方中當所が各地の採算筋と見る採算筋の賣物が市場に比し割高であることは云ふまでもなく大邱方面から一手に一萬石以上も賣進んで居り、其他群山、釜山方面から絶へず賣物を齎らし賣店が頻り賣りとなつてゐるのは主に此の種の賣物が同店へ集中されて居る結果と見られて居る、從つて賣店の賣玉は今後共益々増加するやも知れない情勢であつた

玄白の鞘が開く迄　正米は不振

昨年の出來秋以來鮮米の內地移出は全く牛歩的で一向目立つた注文の入込まない事は內地米に比し鮮米が常に割高を持續せる爲め定期筋の鞘具米として買手無き事に起因するは云ふまでもなく一面には內地で古米が割安に出來るので鮮米の身代りに其の古米を混合して賣捌く向が多いのと鮮白が玄米に比し割安に取引される爲め玄米取引に支障を來して居る結果である現に闖鮮地方の上米は大阪沖濱の二十七圓以上に取引しないと十呂盤が持てないのに反し鮮白⑥印で二十八圓二、三十錢に商談が成立し玄米の上物と殆んど大差なき相場である、不景氣の深刻で鮮米筋の已むなき今日玄米と白米の値鞘が斯の如く接近されて居る以上今後白米と玄米の取引が振はないのは常然でまた正米に對する抄々しき取引は望まれないと云ふ玄八筋が多い

在庫　合格米增加

去る十三日現在の仁川在庫米は合計十四萬二千六百五十叺で前週に比し合格米は四千三百七十八叺の增加である、これは中限の渡米として廻入された結果で現在高の內譯左の如し

合格米新一三一、〇〇〇叺古三四一六叺▲地揚米新五、六〇〇古三、〇三七▲白米新一、〇九二▲穀新叺入四五、五二五俵入三二、三七、古三、一二八▲大豆四五、九二一▲小豆一六、六

株式公債　賣買　古川株式仲買店　京城黃金町京取市場　營業案內　相場表　送呈　勸業債券　金融

期米　仁川海岸町　電話一六〇・三六〇・三七〇　マ　菰淵取引店

株式（十五日）

京取短期

銘柄		寄付	大引	高値	安値
京取	前	……	……	[illegible]	[illegible]
	後	……	……	……	……
鐘新	前	……	……	……	……
	後	……	……	……	……
大新	前	[illegible]	……	[illegible]	[illegible]
	後	……	……	[illegible]	[illegible]
安取	前	……	……	……	……
	後	……	……	……	……
東新	前	[illegible]	……	[illegible]	[illegible]
	後	[illegible]	……	[illegible]	[illegible]

算定と日歩

銘柄	算定	日歩	代引
京取	[illegible]	[illegible]	[illegible]
仁取	[illegible]	[illegible]	[illegible]
同新	[illegible]	[illegible]	[illegible]
大新	[illegible]	[illegible]	[illegible]
安取	[illegible]	[illegible]	[illegible]
鐘新	[illegible]	[illegible]	[illegible]
東紡	[illegible]	[illegible]	[illegible]
朝鐵	[illegible]	不足	[illegible]
電新	……	……	……
鮮鐵三	……	……	……
日産	……	……	……

東株短期市場

	寄付	大引	高値	安値
東新 前	[illegible]	[illegible]	[illegible]	[illegible]
東新 後	[illegible]	[illegible]	[illegible]	[illegible]

安東株式

	前日	本日
前寄	……	……
後寄	……	……
大引	[illegible]	[illegible]
前引	……	……

大株短期

銘柄		寄付	大引	高値	安値
大新	前	[illegible]	[illegible]	[illegible]	[illegible]
	後	[illegible]	[illegible]	[illegible]	[illegible]
鐘新	前	[illegible]	[illegible]	[illegible]	[illegible]
	後	[illegible]	[illegible]	[illegible]	[illegible]
日産	前	[illegible]	[illegible]	[illegible]	[illegible]
	後	[illegible]	[illegible]	[illegible]	[illegible]
東新	前	[illegible]	[illegible]	[illegible]	[illegible]
	後	[illegible]	[illegible]	[illegible]	[illegible]
日蓄	前	[illegible]	[illegible]	[illegible]	[illegible]
	後	[illegible]	[illegible]	[illegible]	[illegible]

大株長期

銘柄	前寄	前引	後寄	大引
大株	[illegible]	[illegible]	[illegible]	[illegible]
同新	[illegible]	[illegible]	[illegible]	[illegible]
日産	[illegible]	[illegible]	[illegible]	……
同新	[illegible]	[illegible]	……	……
郵船	……	……	……	……
同新	[illegible]	……	……	……
鐘紡	[illegible]	[illegible]	[illegible]	[illegible]
同新	[illegible]	[illegible]	[illegible]	[illegible]
日粗	……	[illegible]	……	……

短期建玉表

	賣方	買方	總玉數
京取	[illegible]	[illegible]	[illegible]
大新	[illegible]	[illegible]	[illegible]
鐘新	[illegible]	[illegible]	[illegible]
東新	[illegible]	[illegible]	[illegible]
仁新	……	……	……
安取	……	……	……

	出來高	累計
短期	[illegible]枚	[illegible]枚
長期	枚	枚
當日	枚	枚

東京現株

銘柄		銘柄	
株新	[illegible]	諸鐵	[illegible]
銀新	[illegible]	同新	[illegible]
鮮新	[illegible]	東拓	[illegible]
同	[illegible]	同新	[illegible]
殖	[illegible]	富士紡	[illegible]
同	[illegible]	日石	[illegible]
通	[illegible]	諸毛	[illegible]

期米（十五日）

▲仁川

	當限	中限	先限
前場（一）	[illegible]	[illegible]	[illegible]
（二）	[illegible]	[illegible]	[illegible]
（三）	……	……	[illegible]
（四）	……	……	[illegible]
（五）	……	[illegible]	[illegible]
（六）	[illegible]	[illegible]	[illegible]
（七）	……	……	[illegible]
（八）	[illegible]	[illegible]	[illegible]
（九）	……	……	[illegible]
（十）	[illegible]	[illegible]	[illegible]
後場（一）	[illegible]	[illegible]	[illegible]
（二）	……	……	[illegible]
（三）	……	……	[illegible]
（四）	……	[illegible]	[illegible]
（五）	……	[illegible]	[illegible]
（六）	……	……	[illegible]
（七）	[illegible]	……	[illegible]

	當限	中限	先限
帳入値段	[illegible]	[illegible]	[illegible]
取組高（石）	[illegible]	[illegible]	[illegible]
出來高	[illegible]	累計	[illegible]

◇東京

	前場	後場
當寄	[illegible]	[illegible]
中寄	[illegible]	[illegible]
止め	[illegible]	[illegible]
（一）	[illegible]	[illegible]
（二）	[illegible]	[illegible]
（三）	[illegible]	[illegible]
（四）	[illegible]	[illegible]
（五）	[illegible]	[illegible]
（六）	[illegible]	[illegible]
（七）	[illegible]	[illegible]
（八）	[illegible]	

◇大阪

	前場	後場
當寄	[illegible]	[illegible]
中寄	[illegible]	[illegible]
止め	[illegible]	[illegible]
（一）	[illegible]	[illegible]
（二）	[illegible]	[illegible]
（三）	[illegible]	[illegible]
（四）	[illegible]	[illegible]
（五）	[illegible]	[illegible]
（六）	[illegible]	[illegible]
（七）	[illegible]	
（八）	[illegible]	
（九）	[illegible]	
（十）	[illegible]	

引アト　四十一錢

	前場	後場
◇兵庫　先限寄付	[illegible]	[illegible]
止め	[illegible]	[illegible]
◇下關　先限寄付	[illegible]	[illegible]
止め	[illegible]	[illegible]
◇桑名　先限寄付	[illegible]	[illegible]
止め	[illegible]	[illegible]

鮮內延べ（十五日前場）

◇釜山

	寄付	大引	高値	安値
四中	[illegible]	[illegible]	[illegible]	[illegible]
四末	[illegible]	[illegible]	[illegible]	[illegible]
五中	[illegible]	[illegible]	[illegible]	[illegible]
五末	[illegible]	[illegible]	[illegible]	[illegible]

◇大邱

	寄付	大引	高値	安値
四中	[illegible]	[illegible]	[illegible]	[illegible]
四末	[illegible]	[illegible]	[illegible]	[illegible]
五中	[illegible]	[illegible]	[illegible]	[illegible]
五末	[illegible]	[illegible]	[illegible]	[illegible]

◇群山

	寄付	大引	高値	安値
四中	[illegible]	[illegible]	[illegible]	[illegible]
四末	[illegible]	[illegible]	[illegible]	[illegible]
五中	[illegible]	[illegible]	[illegible]	[illegible]
五末	[illegible]	[illegible]	[illegible]	[illegible]

◇大阪棉花

	寄付	止め
前場當限	[illegible]	[illegible]
先限	[illegible]	[illegible]
後場當限	[illegible]	[illegible]
先限	[illegible]	[illegible]

大阪撰米喰合

	賣方	買方	取組高
當限	[illegible]	[illegible]	[illegible]
中限	[illegible]	[illegible]	[illegible]
先限	[illegible]	[illegible]	[illegible]

鮮內延べ（十五日後場）

	出來高	寄付	大引
●釜山　四中	[illegible]	[illegible]	[illegible]
四末		[illegible]	[illegible]
五中		[illegible]	[illegible]
五末		[illegible]	[illegible]
●大邱　四中	[illegible]	[illegible]	[illegible]
四末		[illegible]	[illegible]
五中		[illegible]	[illegible]
五末		[illegible]	[illegible]
●群山　四中		[illegible]	[illegible]
四末		[illegible]	[illegible]
五中		[illegible]	[illegible]
五末		[illegible]	[illegible]

◇大阪綿絲　◇二十花センチメートル

	前場寄付	同引	後場寄付	同引
四月限	[illegible]	[illegible]	[illegible]	[illegible]
五月限	[illegible]	[illegible]	[illegible]	[illegible]
六月限	[illegible]	[illegible]	[illegible]	[illegible]
七月限	[illegible]	[illegible]	[illegible]	[illegible]
八月限	[illegible]	[illegible]	[illegible]	[illegible]
九月限	[illegible]	[illegible]	[illegible]	[illegible]
十月限	[illegible]	[illegible]	[illegible]	[illegible]

◇橫濱生絲

	寄付	止め
前場當限	……	[illegible]
先限	[illegible]	[illegible]
後場當限	[illegible]	
先限	[illegible]	

◇現物鹿濱等　[illegible]圓

◇鐘ヶ淵

	前日	本日
後寄	[illegible]	[illegible]
大引	[illegible]	[illegible]
前寄	[illegible]	[illegible]
大引	[illegible]	[illegible]

大阪砂糖前後場

	寄付	大引
當限　前	[illegible]	[illegible]
後	[illegible]	[illegible]
先限　前	[illegible]	[illegible]
後	[illegible]	[illegible]

大阪砂糖現物

日糖（ST）現物	二十一圓九十三錢
臺灣中値	[illegible]

市中米價準値

丸キ四等新米	二五圓四〇
白米卸値（百石）	二〇圓〇〇
仁川一等白米	二七圓三〇

京城手形交換高（十五日）

枚數	[illegible]枚
金額	[illegible]

俠艶靈劍【8】

平山蘆江　閱　藤島一虎　作　竹中英太郎　畫

惡鬼跳躍（8）

夕涼みの客で兩國一帶はにぎやかである

軒を並べた水茶屋の、紅提灯の灯が水に搖いで、茶屋女の客呼ぶ聲が艶めかしくも男の心をそゝり立てる

『姐さん暫く休ませて下さいな』

『お出でなさいまし』

黑縮と紺いた染のれんをくぐつた女がある。當時流行の冠縮模樣の縮緬の浴衣、黑繻子の帶、素足に和休を突つかけた思ひ切つて粹造り、切長の眼、ぞつとするやうな美人であるその後からむつつりとしてついて來たのは典型的の浪人風、だが汚い身裝では決してない。月代は延びてゐるが、眉の剃あとは靑々としてゐる。凄味のある顏とはこんな顏をいふのだらう着物は黑縮の帷子、白鞘上の鞘を

『……』

『云へないの、寛十郞さん』

『云へないことはないさ。たゞ定つた處がないから云へないのだ』

『相も變らず風來坊かい』

『う……』

『それぢゃ洗馬寛十郞も型なしだね』

『……』

『何をしてゐるのさ』

『……』

『それもいへないの、だつたら云つてあげやうか、お前さんの今のやつてゐる仕事をさ……』

『ふん……』

『知らないとおいひのかい？知つてゐるともさ、十字架お妙だよ、お前さんが今どうしてゐるか、それ位の事が知らないでどうするものか……』

浪人寛十郞は益々鐵つぽい、眼の底ある時でもちらりと浪人者。洗馬寛

きりつゝ結んで、朱鞘の大刀一本差しだ

『櫻湯とそれからお銚子を……若し』は見計らひで……』

『かしこまりました』と、やがて女が櫻湯と銚子を運んで來る。

『酒もあるのか、知らなかつた』

『ふん……知らない事があるものか？』

『此茶屋は櫻湯に極つてゐると思つてゐたのだ。俺は江戸ッ子ぢゃない』

『時々來た事位はあるだらう。お前さんのやうな人間で、兩國の水茶屋を知らない筈はなかろう、櫻湯の裏は酒さあね』

『知らないものは仕方がないさ』

浪人者は愛嬌のないぶつきら棒な物の云ッ振である。女は兇町の者らしくもあり、さうでない所もある。

『さあ一ツ。』

『う……』

女は浪人者に酌をしてやつて、自分は櫻湯を飲むのだつた。

『何時江戸へ歸つて來て？』

『還一ケ月前』

『何處にゐるの？』

十郞をみつめる。

寛十郞は默つて盃を乾すのだつた。酌をして呉れともいはないぬッと手をだして銚子を取らんとする。

『酌をしてあげるよ』

と默つて盃を突きだす。相手が話かけねば寛十郞は自分から口を切らない心算らしい。

『ねえ、何をしてゐるのさ』いはないなら本當に突かいつてあげやうか？』

『知つてるなら聞く必要はあるまい』

『憎らしい』

『だから置き去りを食はされた寛十郞さ、今更改まつて憎らしいもあるまい』

『あの時の事は水に流してお與上げるよ、でも、お前さんも惡いよ、自分勝手な事許りしてさ』

『……』

お妙は急に聲をひそめた、さうして囁くやうに云つた。

『お前さんだね、この頃盛んに辻斬をするのは？』

寛十郞の眼がキラッと光る。

京城日報
朝刊
本紙朝夕刊共十二頁
編輯兼發行人 小川三之介　印刷人 ...
京城府太平通一丁目
發行所 合資會社 京城日報社

晩近初等數學講座

全十二卷

會員募集

監修 東京帝國大學教授 理學博士 坂井英太郎
東京文理科大學教授 理學博士 國枝元治

一度發表するや申込殺到し吾社の企圖は明らかに報ゆらる

將に發展の途上に在る青少年諸君よ。將來總ての階級に雄飛せられんとする諸君よ。

敢て告ぐ

時代は將に新科學勃興の機運にあり。征服せられよ!!

堂々たる內容を以て誇る本講座によつて培はれたる力を以て。

何を措いても

先づ詳細なる內容見本を御請求あれ。而して御入會は即刻に

最寄の書店へ又は本社へ

配本は四月廿日より申込み順に發送

五月六日締切

入會規定
▼毎月一冊宛發行十二ケ月にて終了
▼菊判フランス綴、毎卷約三〇〇頁
▼會員にのみ頒つ
▼入會金五十錢と一ケ月以上の會費を附して御申込み下さい
會費（毎月拂一圓五十錢 全額拂十六圓五十錢）
▼會費の外に市內六錢 地方十二錢の送料を要す

最も信頼の出來る共立社のサイエンス講座

東京・神田 南甲賀町五
共立社
振替東京四六〇七四

近々發表

晩近高等物理化學講座

監修 京都帝國大學名譽教授 理學博士 大幸勇吉
東京帝國大學教授 理學博士 田丸卓郎
編輯 東北帝國大學教授 理學博士 箕作新六

計畫書 進呈

近く本社の刊行に係る本講座は、既に本邦斯界の錚々たる權威者の賛同を得、これが發表準備のために目下忙殺中である。主旨は理論、應用の全分野を展開し、耀しき科學界のために一大殿堂を築造し、以て國運の發展に貢獻せんとする本社の微衷である。

相良一休先生編著

目下の立候補に今すぐ役立つ

市町村會議員 選擧戰術

既に東京に大評判の 新四六判 總振假名付 定價一圓二十錢

選擧は戰。戰に兵法あり 選擧に戰術 へたなる立候補者の虎の巻たるのみならず選擧員としても必讀書なり

內容の一部 △立候補△地盤と人名簿△届出及推薦△選擧演説の仕方△言論戰の仕方△宣言書文例△選擧運動の合法違法△推薦状の書き方文例

無からんやである。本書は昨年の總選擧及最近各地に行はれた市町村選擧...

各地の選擧に申込殺到

發行所 東京... 振替東京二四二四番

第一出版協會

英語通信

責任教授 ジョン・デウィス

月謝一ケ月五十錢 四ケ月終了 送本 特典有 自宅教授もす 規則 進呈 廿年經驗 東京西大久保五一九

東京帝國大學教授 文學博士 藤村作先生編

新辭典

新時代的で解し易く 充實して實用的な 一般的で專門的にも役立つ

內容見本 申込み次第送る

國語辭典の權威 見よ此の特色

四六判千六百餘頁 定價參圓五十錢 特價參圓參拾錢（特價期間五月三十一日迄）

言葉の選擇 各階級の人々に必要な日常語を主とし、中等學校專門學校に於ける學習に必要な古語をも選擇集載し、近來盛んに使用される新語、外來語を努めて多く採録した。この點に於ては全く類書を絶つものである。

言葉の排列 發音のまゝに五十音順である。從來歷史的假名遣による不便は全くなく何人でも所要の言葉は容易に檢索することが出來る。尚歷史的假名遣は見出語の下に示してあるからこれをも合せ知ることが出來る。この點に於て新時代に適した最も親切な辭書である。

言葉の解釋 內容は努めて豐富にし簡に過ぎて意を盡さないことを避け、用語はすべて口語體で平易なることを旨とした。從つて何人にも容易に使用出來る極めて一般的のものであると同時に又專門的に見ても內容が充實してゐて少しの不自由もない。

文字の大きさ 現在一般に行はれてゐる辭書は文字の小さきに過ぎて使用上の不便が多く眼の衞生上極めて有害であるに鑑み、特にこの點に留意して文字を大きくした。これは時代に逆行するものでなく時代を正道に返すものである。

索引 從來の國語辭書と漢和字典との索引を合せたもので文字の劃數によつて讀方の不明な場合にも所要の言葉は容易に求められると同時にその讀方をも知ることが出來る。これは本書に於て初めて試みたもので從來の索引の缺陷を補ひ最も便利なものである。

實に本辭典は學生、實務家、官吏、學者何人にも必備の書であり、家庭に於ては文書を認める時、手紙を書く時にも至便重寶である。要するに本書は何人にも使用出來、各階級の人々に重寶に役立つ極めて一般的のものであると同時に、又專門的に見ても內容が充實してゐて少しの不自由もないものである。

發行所 東京市赤坂區傳馬町三丁目十番地 振替東京一二九五〇七番 至文堂

生徒募集 入學隨意 學費低廉

總督府指定 認可 京城第一自動車學校

京城自動車講習所 創立十週年の貢獻に依り昇格記念

教授 新シボレー、新フォード、ハップ、オーバランド其他當車庫大なる實習場に於ける教授振を見よ、一般切手封入申込學則進呈

京城府黄金町六丁目（訓練院前）

外交時報

四月中旬號 定價五十錢 郵送料二錢 毎月二回

樞密院の保留 松原一雄
當にならぬ支那 半澤玉城
不戰條約問題 山川端夫
現代主權論考察 今中次麿
カンザナビア新局面 米田實
世界文化と日本 川島信太郎
羅馬問題の意義 大澤章
海上國際法論究 山本三吾
ザール流域問題 水野伊太郎
國際協調の情僞 二宮治重
我撤兵後の山東 松本鎗吉
米國の比島統治 有川治助
三民主義とは何 岡部三郎
フーヴァの登場 サイモンズ
歐米・支那・軍事 本社調査部

稻原勝治著 外交讀本 金四圓五十錢
立作太郎 法學博士 國際條約集 金二圓八十錢

東京 麴町 外交時報社 振替東京五一八六八番

子供の科學

五月號

日本に只一つの面白く爲になる少年科學雜誌！

最新科學グラフ
水底の作業と知識
蟲を喰ふ植物
大汽船を曲げる波
飛行寫眞で地圖
天然に出來た演壇
金の矢と青い鳥
花形の華の都
蛙の一生
鯨を呑む船
蝸牛の齒
陶器の出來るまで
ジラフの捕へ方
美しい三色版と珍しいグラビヤや寫眞版

電氣工學のイロハ……河保隆司
これからは電氣の世界である誰にも分る様平易に電氣學への手引を解いたもの……
鏡の歷史……山上八郎
洛の西洋草花……船與中衛
シンホニーの話……田邊學士
人類の將來は？……齋藤學士
地球も逐に破滅か？人類はどうなるだらう
街路樹の話……上原博士
都會生活になくてならぬ物は新鮮な緑……
建築模型の作方……山田喜郎
動く植物……松崎學士
自然に代る人工品……二瓶學士
エネルギーとは何……大町學士
汽車が走り飛行機が飛ぶ。動植物が生成し人間が活動する。皆エネルギーの力……
時計の製造……齋藤恒吉
彩色杉山和一……森銑三
ミカエル・ファラデー……堀內學士
大昔と將來の新聞……渡邊學士
新聞は飲食物の様に大昔から必要だつた
現代都市の作方……伊部技師
復興後の東京は？。都市にも作方がある
水飴の作方……吉田弘
イリジウムの話……柚木卯馬
トロッコ用小型機關車……本田潤人
五月の空……井上四郎
勇ましい虎狩實話……川端嗣一
最近ビルマから歸朝された探檢家である著者自らの痛快極りない實驗談である……

定價五十錢・送料二錢 一年分五圓五十錢 半年二圓八十錢

◇誠文堂◇

東京市神田區錦町一ノ十九 子供の科學社 振替口座東京六八六四一番

特約販賣

謄寫版用原紙 品質優良 價格低廉

御希望の方は直接御照會あれ 見本進呈且有利に御相談す

大邱府本町 小川印刷文具店

新着案內

京城放送局四月十五日より一月間
テキスト エスペラント講座 一、一〇
清水起正譯 ハウツゲット講義 一、七〇
森口多里著 美術概論 二、一〇
西村眞次著 神話學概論 二、八〇
河野仙四郎著 宗教學概論 ...
安藤正次著 言語學概論 ...
中城內遊著 文學概論 ...
坪內逍遙譯 シェクスピヤ研究 ...
桑木嚴翼著 哲學概論 ...
山崎貞著 A・B・C・の讀み方から ...
同 ナショナル第一讀本解釋 ...
同 第二讀本解釋 ...
同 第三讀本解釋 ...
同 第四讀本解釋 ...
清水起正譯 ハウツゲット講義 ...
歐米小學讀本各學年一冊 ...
小學生の學習 全集各學年全十二冊
有武郎全集 全十冊
受驗講座 六ケ月修了
女子技藝講習錄 全十二卷

京城明治町 振替京城九五三 森書店 電話本局二三四二

法人登記公告

江原道金融組合聯合會 ... 出資總口數四萬九千六百四口 ... 拂込ミタル出資ノ總額金四拾六萬... 圓也

右昭和四年四月九日登記

...

右昭和四年四月拾壹日登記

京城地方法院 春川支廳

絶好季

趣味ト實益……益々有望

七面鳥分讓

青銅色、純白色、赤色（說明書進呈）

京畿 金泉 豐富七面鳥園

寫眞機と材料アルバム類

思い切つて安い

釜山辨天町一丁目（電話二一七五番）

山崎寫眞機店

魔除けて名高い

黑猫印

クロネコヅボンA

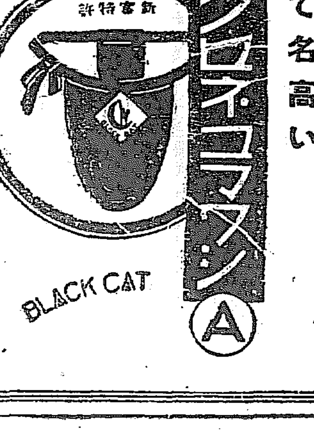

學生、軍人、事務家 一般洋服ズボンの下に

服裝雜貨問屋

大谷義商店

大阪市東區...町一丁目

4—33

蜂ブドー酒

品質の勝利……

まつたく蜂ブドー酒は品質第一で賣れて居ります 五十有餘年の尊い歷史と信用は すなはち品質の優越と勝利を語る所以であります

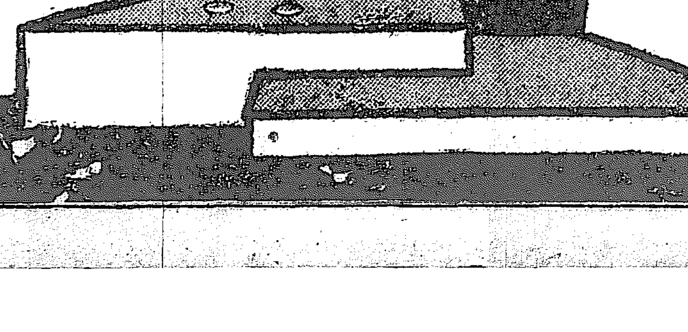

世界第一良品廉價

ハフェス高級時計

特徵 振動不感 指示正確 機械堅牢 日章印極厚側

하회스 고급시계

세게제일의량품을영가로제공함니다

특장은엇더한진동에도좀님이업고

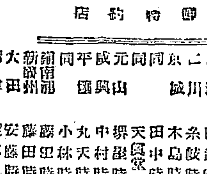

朝鮮特約店

釜山 大邱 群山 全州 光州 木浦 二 京城 同 同 元山 咸興 平壤 同 鎭南浦 新義州 大田 淸津

玫村時計店 木浦時計店 古宮時計店 藤本時計店 田邊時計店 糸島時計店 木中時計店 田島時計店 天眞堂時計店 堺村時計店 中天時計店 丸林時計店 小山時計店 藤田時計店 安藤時計店 鷹本時計店

永續性に乏しき 蔣、馮兩氏の對立
早晩その何れかゞ殪れて殘つたものが天下を掌握
政界に最善の努力

【北平十四日發電】蔣馮對立の形勢が絕對に永續性なく早晩そのいづれかゞたほれ殘る一方が天下を掌握すべきことは、內外齊しく認むるところで蔣馮兩派においても充分これを自覺し、兵備に力を重ねてゐるが、特に蔣介石氏側において今にしてこれを驅逐せざれば永く禍根を殘すものとし、武漢占領の余威をかつて一擧河南に進擊せんとしたものである、然るに一歩先んじられ馮氏は大勢不利とみて、中央服從の意を明瞭にして屈伏的態度に出でたため兩軍の衝突も未然に終つたが、這は單に馮氏の蹶起による時間の延長に過ぎず、現に兩軍とも戰備に汲々たるは事實である一方北支においては山西閻錫山の結び合ひよく鞏固となり馮派をして

一指だにそめしめ

ざる軍事取きめをみて居るが、たゞ閻錫山氏の態度消極的で容易に河南に兵を進めようとせず、さきに蔣氏より閻氏を討馮軍總司令に推薦したが閻氏は固辭し何成濬氏を推薦せる事實あり、奉天側もまた楊宇霆等、民心の離反を恐れ兵を關內に入るゝを欲せず、武器、彈藥、軍資等の物質的援助に止めんとする意向なるより蔣、馮兩氏間の開戰をみるも北方側は側面の援護を以て馮派の驅逐を期すべく、要するに今後蔣、馮二者の第一戰が直に天下分目の戰ひとなるべく豫期される(右 蔣介石、左 馮玉祥兩氏)

圓滿解決は遼遠
馮、閻兩氏に招電を發す

【上海十四日發電】馮玉祥氏は形勢不利と見て中央服從の通電を發しつゝつとめて平和をもたらさんとしてゐるが、蔣介石氏は馮氏の態度を見ぬいてこの機を逸せず飽迄徹底的に剿逆せんとしてゐるから蔣馮兩氏の關係が直に圓滿となると見るはなほ早計の嫌ひがある

【北京十五日發電】蔣介石氏は昨日附馮玉祥、閻錫山兩氏あて、速かに南京に來り共に國事を謀られたいと打電した

三案を片付け 滿蒙交涉に
交涉開始の時期は五月早々とならう

【東京電報】一兩日中に上海における芳澤公使と王外交部長との間に解決すべき日支三懸案の正式調印終了を以て國民政府との關係は一掃されるが、政府は次いで滿蒙懸案の交涉に移る方針である、即ち芳澤公使は調印終了をまつて歸朝を命ぜられ、目下歸朝中の林奉天總領事をも交へて滿蒙懸案發生したる商租權問題、滿蒙五鐵道問題、帽兒山領事館問題、南京時報問題等を決定したる上、林總領事は本月末歸任しおそくも五月早々奉天にて交涉開始の方針である

山東引繼大頓挫
第三師團引揚不可能

【濟南十五日發電】濟南協定の引繼ぎは突如大頓挫を來たし第三師團は引あげ不可能の狀態に陷つた

留保附批准につき 米國側と懇談
ネビル氏の訪問を受く

【東京電報】駐日米國代理大使ネビル氏は十五日午前十一時四十五分外務省を訪問吉田次官と會見、吉田次官は不戰條約字句問題に關する我が政府の意向につき詳細說明し、留保附批准は殆ど避くべからざる狀態であるがいかなる方法によつて首唱國たる米國並に署名各國の同意をうべきやにつき非公式に照會する必要があつた

首相車中談
出淵大使が米政府に諒解を求めた事實はない

【東京電報】田中首相は去る十三日、鄉里越後に歸省、十五日午前十一時十四分歸京したが車中語る

目下芳澤公使が支那側と交涉してゐる濟南、南京兩事件の解決は大したことはないと思つてゐる、併し內容の如何によつては樞密院に諮詢する事になるだらう日支通商條約改訂問題は今の交涉とは全く關係がないから右二問題解決後取掛りたいと思つてゐる 支那では目下蔣、馮兩氏が一つになつて中央政府を支持してゐる形勢となり、漸次統一的歩調を進めてゐるようである、排日問題も最早大したことはないが何しろ排日を職業として生活してゐる者もある狀態だから、根絕することは困難かも知れぬ、山東撤兵時期には大體に狂ひがないつもりであるが最近は支那側より撤兵延期を懇請して來てゐる狀態である 不戰條約問題で出淵大使が米國政府に諒解を求めたといふ事實は全然ない、之れはオラがはつきり否認したと明瞭に書いておいてくれ、不戰條約字句の問題は全般的に見るときには殆ど問題がないのであるが日本人には歐米人の認知することの出來ない一種獨特の觀念があるので各方面にも色々議論があるので此の點にはオラも充分注意を拂ふのが妥當だと思つてゐる

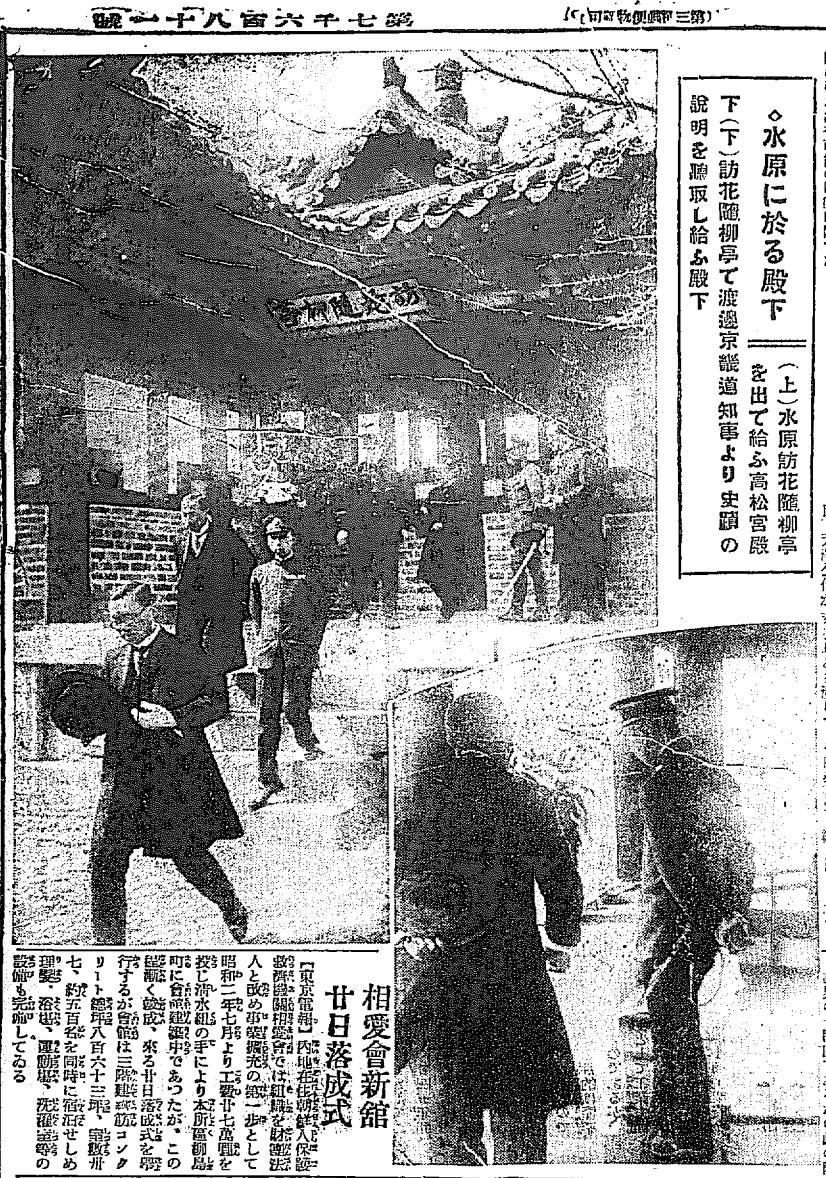

◇水原に於る殿下 (上)水原訪花隨柳亭を出で給ふ高松宮殿下 (下)訪花隨柳亭で渡邊京畿道知事より史蹟の說明を聽取し給ふ殿下

議會後初ての 政府與黨懇談會
重要意見交換されん

【東京電報】不戰條約問題をめぐり樞府の諮詢案の樞府側態度につき大會を控へた與黨側はこれが解決に憂慮してゐるが、島田幹事長は十四日田中首相と右問題で要談、政府も議會までにはこの難局を打開しかつは內閣改造、政務官入れ替とも關聯に進行したい希望で十六日の閣議でこれが對策を協議し首相は閣議散會後午後四時より黨出身閣僚と與黨幹部の懇談會を官邸にひらくに決したこの懇談會は議會後最初のものでありかつ政局上重要期にある事とて重要意見の交換あるものと期待されてゐる、なほ當日は黨大會における政府の態度方針聲明に關しても協議されるはずである

民黨午餐會席上 濱口總裁の激勵
依然百七十二名を擁し 政界に一大權威を保持

【東京電報】十五日丸ノ內中央亭における民政黨午餐會で濱口總裁は左の激勵演說をなした

今日の政局は一言にして言へば事々皆非なりである。之は何に依つて來るかと言へば現內閣が第一外交上の大失敗を爲し、殊に政治道徳を辨へざる爲めである。今や國家の難局は我が黨の双肩にかかつて居り、時局匡救の責任は我が黨以外絕對にないことを確信する。即ち此の際堅き信念を以て國家の時局に對處すべく一切の陰謀を排斥し、又苟くも大政黨の面目にかゝるが如き無見識な言動を避け、正々堂々正面より現內閣を攻擊すべきである。次に申度きは我が黨の一致結束である。さきに結黨以來言ふに忍びざる事情に依り脫黨者を出したとは言へ、我が黨は依然百七十二名を擁し、政界の一權威であるから此の際何等悲觀することなく、獨立自尊の信念を以つて勇往邁進以つて我黨の本領を發揮せられんことを切望に堪えぬ次第である

田中首相歸京

【東京電報】十三日以來鄉里越後の別莊に歸養中の田中首相は十五日午前十一時十四分着臨時列車にて歸京した

遲くも來月初には 政權我黨に移る
民政飽迄も內閣糺彈

【東京電報】民政黨では現內閣の辭職は最早時期の問題であり、遲くとも五月初旬早ければ今月末には總辭職のやむなきに至るであらうと見て、政變後における政權の歸着は當然我黨にありとなしてゐる、即ち

一、不戰條約問題、濟南事件協定不諮詢問題等は政府が如何に諒解運動をなしてもその責任を逃さざる限り、樞府も國民も現內閣不信任の意志を變更するものではなく、政府がもがけばもがくほど潰滅の機を早めるだらう

一、田中內閣が總辭職すれば後繼內閣については或は中間內閣說などゝへられてゐるが、しかし政民兩黨對立の今日にたてば中間內閣の實現は殆んど考へられず、政權は必らず我黨の手に歸することは明白である

といつてゐる、しかして民政黨としては更に倒閣の機を早めるため積極的手段に出であくまで現內閣を糺彈することゝなつた

勅使御差遣 各宮家の御弔問
故後藤伯昨夜の通夜
知名士の弔問五百餘名

【東京電報】十四日故後藤新平伯の遺骸を迎へた麻布櫻田町の本邸には默禱弔問と同時に各方面の名士の弔問客多數詰かけ異常の混雜を呈したが、午後二時には 天皇、皇后、皇太后陛下よりの勅使御使の御弔問あり、同二時四十分からは秩父宮、閑院宮、久邇宮、東久邇宮、東伏見宮妃各殿下より各事務官の代理御弔問があつたので遺族の內にも家族近親者一同は感激の淚に咽んだ夜に入れば遺骸を安置した應接間に後藤家一家族並に故人の知遇を受けた人々のみのしめやかな通夜に芝青松寺杉村住職等の三回の讀經あり、本邸裏の臨時受附には東京聯合少年團の代表卅余名最後の御奉公に弔ひ火を赤々と焚いて悲みの一夜を明した、なほ十四日中の弔問客は伊藤博邦公、倉富樞府議長、その他知名士五百余名であつた

御供物を賜る

【東京電報】十五日午前九時久邇宮殿下より後藤伯家に對し、しきみ一對、御供物一折を靈前に、家族一同に對しても懇ろの御下賜品があつた、ほか各宮殿下よりも生前の功勞を思召され靈前に御供物を賜はつた

故伯追悼會
長沙洞妙心寺で

朝鮮東洋協會支部および拓大同窓會京城支部主催で故後藤伯爵の追悼會を長沙洞妙心寺において十六日午後四時三十分開催す東洋協會員、同窓會員ボーイスカウト團員、故人知友等の多數參會を希望すると

昨日の兩氏會見で 南京事件先づ解決
漢口事件は本日交涉

【上海十五日發電】十五日の芳澤公使王外交部長の會見で三交涉懸案中先づ南京事件を切り離して正式に解決し芳澤公使は直ちに政府に報告請訓した、漢口事件條約問題は明日の會見で交涉解決を見る筈である

六臺の自動車を列ね 高松宮殿下水原へ
春色濃かな郊外の景を賞でさせ
六時五十分京城御着

十五日午後一時四十四分、高松宮殿下御便乘の京仁列車は豫定通り永登浦驛へ到着した驛構內と驛前廣場には土地の在鄉軍人、學校生徒、官民有志等整列して御出迎ひ申上げ、殿下には本府差廻しの自動車に御移乘、渡邊知事、田中警察部長陪乘申上げ、御附武官、本府職員等も隨行し六臺の自動車は春色濃かな郊外を心地よく走る、殿下は朝鮮の郊外を珍しげに車窓より御展望遊ばし、道行く朝鮮人の田を耕す牛馬の群にもいと感深げな御目ざしを與へられてゐたのであつた、沿道の農家は各戶に日の丸の國旗を揭げ、また學校生徒をはじめ村の人々は御道筋に堵列しうやうやしく敬禮をなし奉迎し奉るのであつた、殊に[illegible]田舍で內地人の男らしい親子が低く頭を下げてゐるのに御目をとめ遊ばしたと洩れ承はつた、かくして一時間余の心地よいドライブの後午後二時五十分御一行は水原の北端に高く聳立してゐる北門に入り、長安門に着いた、こゝには水原郡廳で水原附近の物產、鷄、鵝、牛などを陳列して殿下の御覽に供し、渡邊知事と森川郡守から種々御說明申上げたところ『內地の牛より非常に大きいね』などと御言葉があつた、これから訪花隨柳亭に成らせられ、附近の景色をめでさせつゝ渡邊知事から史蹟の御說明を御聽取遊ばし、農事試驗所に成らせられたが、水原の市內は國旗をたてつらね、沿道は學校生徒、一般官民で埋まるの盛況であつた。農事試驗所では田中所長から朝鮮の農業について種々御說明申上げ、さらに高等農林學校、勸業模範場へ向かはせられ、この兩所では加藤博士から朝鮮の農事について詳しい御說明を申上げた、特に勸業模範場では、各種農產品の標本の外家鷄、家豚等を御覽になつたが、小豚が戲れ遊んでゐるのを御興深げに御笑ひ遊ばされてゐた、それから農事試驗場前に樅の御手植があり、西湖を一望の下にをさめる杭眉亭に成らせられ茶菓の饗應を受けさせ給ひつゝ西湖の眺望を賞し勸業場で陳列してゐる朝鮮在來農具を御覽になつた この在來農具中曲りくねつた不細工な朝鮮鍬が御目に留り御手に取られて御興ふか氣に御覽になり、加藤博士は、くはしき御說明を申上げた、かくして午後五時四十分多數水原住民の奉送裡に一路京城へと向はせられた

御疲勞の色もなく 夕景御入城
直ちに朝鮮ホテルへ

水原御視察の高松宮殿下には午後六時五十分漢江人道橋より龍山に入らせられたが龍山在住の在鄉軍人、[illegible]および步兵七十八、九聯隊將兵、在鄉將校、學校生徒等沿道一帶に堵列して奉迎し、京城驛前から御宿舍朝鮮ホテルへかけても、これ又學校生徒、在鄉軍人、消防隊員、在鄉軍人、一般官民が所せまきまでに堵列し、奉迎の誠意を示した、殿下には徐行する自動車の中から一々擧手の會釋を賜ひつゝ午後七時御宿舍朝鮮ホテルに御着遊ばされたがホテル前には山梨總督、金谷軍司令官、兒玉政務總監、生田內務局長、大角司令長官等多數御出迎へ申し上げたが御疲勞の色も拜せられなかつた

朝鮮神宮 御參拜
十七、八の兩日 平壤御視察

十六日は高松宮殿下には早朝朝鮮神宮御參拜たゞちに京城驛發列車で平壤へ向かはせられ、十七、八の兩日平壤およびその近郊を御視察遊ばされることゝなつてゐる

山梨總督の 歡迎晚餐會

十五日午後七時半から高松宮殿下には總督官邸における山梨總督主催の歡迎晚餐會に御出席遊ばし又驅逐艦御乘組の華頂侯、大角司令長官以下第二艦隊の幹部も御陪席申上げた

相愛會新館 廿日落成式

【東京電報】內地在住朝鮮人保護救濟機關相愛會では組織を財團法人と改め事業擴張の第一歩として昭和二年七月より工費廿七萬圓を投じ清水組の手により本所區錦糸町に會館建築中であつたが、この程漸く竣成、來る廿日落成式を擧行するが會館は三階建鐵筋コンクリート總坪八百六十三坪、宿泊數卅七、約五百名を同時に宿泊せしめ理髮、浴場、運動場、洗濯場等の設備も完備してゐる

辭令 (十三日付)

本府技手 神谷榮一郎
任本府技師(七等)內務局勤務を命す
本府道視學兼咸北公立師範學校教諭本府道視學 朴 [illegible]
任本府郡守(七等) 忠清北道陰城郡在勤を命す 本府郡守 金 玉鉉
同 同槐山郡在勤を命す 洪 承 勛
同 同鎭川郡在勤を命す 李 世 永
忠清北道丹陽郡在勤を命す 本府郡守 李 而 用
同堤川郡在勤を命す
公立高等女學校教諭 長富カメヨ 依願免本官

瓦電臨時總會
議論沸騰して決定せず
次回は五月二十日開催

【東京電報】朝鮮瓦斯電氣買收に關する臨時株主總會は十五日午後一時半より鐵道協會に開會出席株主四百十七名同株數十一萬三千百十四株まづ香椎社長開會の挨拶をなしついで調查委員長羽田彥四郎氏より過日來朝鮮總督府並に釜山府、慶南知事等關係當局において調查した結果を詳細報告し同二時半より引續き協議に入つたが香椎社長より右報告と事情相違する點の說明ありて後瓦電の釜山府の買收に關する假契約承認の件を議題に供し議事に入りたる處株主より多數の否決意見出でたが即決否決とするは穩當を缺くうらみがあるので株主總會を延期し重ねて調查考究することに意見はほゞ纏まり午後四時休憩午後四時半再開議場一致臨時總會を一先づ延期し五月廿日午後一時より開會するに決したなほ羽田彥四郎氏外六名の調查委員をそのまゝ交涉委員として釜山府と締結した假契約に關し株主多數の意思に基づきこれが改訂交涉を一任することとし散會した

茶話

▲仁川の海を壓して第二艦隊の驅逐艦廿八隻、十四日から投錨する▲記者は寺島仁川府尹、田中警察部長一行と共に驅逐艦のランチ隅丸にのつて▲高松宮殿下御乘組の旗艦榛名に向つたのは同日午後一時であつた▲前日の激しい荒天の名ごり海風にそれと背かれ、クッキリ晴れた好天氣にも拘らず、海上は可なり寒かつた▲榛名艦上後部甲板に四十分程待つてから、大角司令長官に拜謁室で會見する、海軍次官をした人だけに、打ち解けたその會見振の洗練さ▲宮殿下に關する謹話、たゞ〳〵感心の外はなかつた▲われ等の訪問に應對した丁度入れ違ひに山梨總督のランチが宮殿下御訪問に岸を離れた▲仁川の春も、この處當分は上陸の將兵によつて賑ふことであらうが▲取引所の合併移轉問題では商議常務委員の杉野藥八氏始め▲府勢振興會の面々も非常に心配し、同府の死活問題なりとして一層▲反對の氣勢を高めると語つて居た

團體一束

▲京都農林學校生徒鮮滿見學團五十名は十九日入城二十日發北行
▲中津商業學校生徒鮮滿見學團九十名は二十四日入城二十六日發北行
▲大分師範生徒鮮滿見學團九十名は二十五日入城二十七日發北行
▲京畿道私立中等學校教員內地學事視察團一行十一名は十六日朝發京都東京、日光方面視察の上五月九日歸鮮
▲北滿呼海鐵道日本視察員一行十三名、十八日ハルビン發朝鮮經由內地へ

◎經濟◎

朝鮮紡織擴張

朝鮮紡織會社では同社釜山紡績工場の擴張計畫をたて、すでに先月紡機七千四百錘、織機四百臺を英國に注文したが工場の增築工事は三十三萬六千圓を以て、大林組の手で着手さることゝなり、來る十八日地鎭祭を行ふ段取りとなつてゐる、今回の增築工事は建坪二千百六十余坪で、紡績、織布の兩工場およびこれに附屬した女工の寄宿舍その他である

仁川の 野菜糶市問題解決

【仁川電話】仁川物產株式會社經營の平山農場販賣所との野菜、果物の糶市經營問題は買收價格折合ず過去三ケ年にわたつて紛糾を續けてゐたが、仁川府が平山側を買收することにこの程兩者間に漸く妥協が成立するに至つた然して府では糶市場公營の方針に基づき將來は府營とする計畫で近く實現するものと觀測され仁川多年の懸案が一つ解決された譯である

三年人蔘輸出入

昭和三年中朝鮮より輸移出せる人蔘の總額は十萬五千三百斤價格二百七十八萬圓に達した、又に海外よりの輸入は支那及香港から白蔘その他一萬四千斤價額五萬四千二百圓である

三月中煙草賣渡高

全鮮の專賣局煙草元賣捌本支店に於ける三月中の製造煙草賣渡高は京城五十三萬四千五百圓、釜山十二萬六千九百圓、全州十萬六百圓、大邱十九萬四千二百圓、平壤十五萬二千百圓、木浦十四萬二百圓、清津十二萬八千六百圓、沙里院十二萬四千九百圓の順序にして此の外十萬圓以上賣渡の支店は元山、大田、光州等あり尙は總賣渡高は二百二十一萬二千三百圓で前月に比し一萬一千圓の減少であるが前年同期に比し十一萬四千七百圓の增加である

京城勞銀保合
鮮銀調查

鮮銀調查、三月中の京城勞銀は平均指數二二三、二五と前月に比較して保合、節合、同期に比較して四、五六厘の昂騰を示した內鮮人別主なる賃銀左の如し(單位圓)

	內地人	朝鮮人
大工	三、六〇	二、二〇
木挽	三、五〇	二、五〇
左官	四、二〇	二、五〇
煉瓦	三、八〇	二、四〇
井戶掘	三、五〇	二、三〇
表具	三、六〇	二、二〇
車夫	二、〇〇	二、〇〇
人夫	二、二〇	八〇

鮮銀券發行週報
自四月七日至四月十三日 (單位圓)

一、銀行券總發行高 平均	一〇三、八三〇、〇八五
內 正貨準備發行高 平均	四五、〇四三、九八〇
保證準備發行高 平均	五八、七八九、一〇五
二、週末銀行券發行高	一〇三、〇七九、六二一

京城手形交換週報
(自四月八日至四月十三日、單位枚、千圓△減)

種別	枚數	金額
小切手	三、〇〇六	七、九〇七
送金爲替	八四四	一、一六六
約手爲手	一、四〇七	九三三
政府損金	一、七八三	一、一〇五
郵便爲替	四、三九八	一、八一六
公債利札	三五五	六〇
雜證票	四三三	三、一八三
合計	一六、八二六	一五、七七七
比前週	四、一七七	△一、四三三

◎市況◎

電銅落潮で見送らる 急轉直下、反落の狀勢に陷つた電氣銅は、其後も益々續落し、十五日當地渡値は六十九圓丁度と前日に比べて七圓餘、月初に比べて十圓餘の暴落を見たが一般需要家は今一段の先安を見越して買進まず相場の低落にも拘らず商內は閑散であつた。

丸釘氣配強調 丸釘の需要は最近漸く盛となりたために月初以來保合を續けてゐた相場も上向かんとする形勢で、氣配は強い模樣である、而して相場も一時十錢高の五十錢三時八圓七十錢五時八圓四十錢處を唱へてゐた。

亞鉛引鐵板好調持續 亞鉛引鐵板は需要季のため商談頗る旺盛で、相場も好調を續けてゐるが二十番手以上の細物は今十五日より各三十錢餘りの昂騰を見るに至り、當地渡八番七圓九十錢十六番九圓二十錢二十五番二十圓三十錢となり目先は尙一段高の氣配であつた。

綿布品薄 十五日は米棉二十錢高印棉十錢安との硬軟兩材料を入れて綿糸は小甘く保合つて居たが京城市中綿糸布現物は品薄のため三エーが一圓方の昂騰で二百三十二圓唱へとなつたのを筆頭に其他も漸次引締り氣配は良好であつた

鮮魚保合 京城水產市場十五日の水揚高は四千百二十圓五十錢總賣數二千五百一貫にして賣行は順調で相場も前日と變らなかつた(單位一貫十錢建)▲タイ八〇▲チヌダイ二八▲コダイ六五▲モエビ三〇▲コブリ二五▲ヒラス三〇▲サバ一四▲アヂ一六▲ヒラメ二二▲タコ一七▲イカ三五▲スズキ二〇▲アワビ七〇▲ニベ二二▲カレイ一〇▲カナガシラ一二▲上ザツ二〇▲カヂキ三〇▲並ザツ五▲カマボコ一七

橫濱生糸後止

當限 一、三九三圓
先限 一、三四〇圓

仁川期米各店俵合 (單位百石)

當限賣方 [illegible]
同 買方 [illegible]
中限賣方 [illegible]
同 買方 [illegible]
先限賣方 [illegible]
同 買方 [illegible]

仁川穀物出入 (十五日)

到着 米(入) (貨) 二九七五 (俵) 一〇五七
同 米(入) 二〇〇〇
同 豆(入) 五〇〇〇
同 米(移出) 一三五〇
同 米(入) 五一二五
同 二斗入(叺) 二五〇〇
同 米(叺) 一一〇〇〇
大 豆(叺) 一六二〇

大阪市中在米高 (十五日)

日現在高は二百三十萬四千二百二十九俵と前日の在米高に比較して四千百三十九俵の增加である

◎期米◎
各地期米後場止

下關二九、五五▲名古屋二七、三三▲十二番二九、六二▲金澤二七、九〇▲熊本二八、八三▲大阪最終節十三錢 一錢高

◎株式◎
大株短期引跡

大新 八十六圓七〇(不變)
鐘新 百四十圓一〇(廿錢高)
日産 五十七圓(不變)
東新 百五十三圓五〇(廿錢高)

滿鐵民營案

主義としては 甚だ可

傳ふる處によれば、山本滿鐵社長は、現行の滿鐵の組織制度を根本的に覆へし、半官半民といはんよりは寧ろ、事實上、純然たる政府事業と目すべき滿鐵を、全く、政府の手から切り離して民營に移すべしといふ思ひ切つた大改革案を田中首相に提出したといふ事である。恐らく、田中首相は此種排せざる突飛の提案には一方ならず驚かされた事であらうが、われ等は、趣旨そのものは双手を擧げて贊同するに吝かならぬ。從つて此案がどの程度まで、實現可能性があるかは暫く別として、われ等は政府當路者および民間識者が單に一個の理想案としてこの改革案を葬ることなく、假に、研究調査を遂げ、官營より民營への移行に一歩を進めんことを希望する。本來からいへば、交通機關の如き公共事業は國家又は水道等の如く國營若くは公營となすが至當であつて、官營を民營に移すは寧ろ時代逆行の觀がないでもないが、滿洲の如き特殊事情の下にあるものは他の公共事業と一律に取扱ふ譯には行かぬ。殊に滿鐵の如き、營利事業といふ以外に、複雜にして多面的の性質を有するものに對しては、なるべく、その國際的色彩を稀薄にし、一方、その自由活動の領分を廣くすることがその本然の機能を十分に發揮せしむるゆゑんたるはいふを待たない。これ、われ等が滿鐵民營の實行可能性の頗る乏しきを認むるに拘らず、主義としてこれに贊意を表するゆゑんである。

◇

從來、滿洲に於ては、總領事館、關東廳、滿鐵といふ系統を同じうせざる三勢力が鼎立し、官民一致して勢力旺盛の伸展をはからざるべからざる地域において三頭政治といふ畸形的狀態を現出し、互ひに掣肘し、牽制して各種事業の發達を妨ぐるの觀ありし事は、識者の甚く憂慮とした處であつた。支那といふ相手を前にし、列國環視の中にあつて手と足とが互ひに爭ふが如き事態を現出するは決して國家の利益ではない。附屬地の行政權若くは經營といふが如き範圍の問題に對してさへ、三者の意見一致するを得ずしてしばしば紛爭を生じた實例もあり、甚だしきはその不調和が、延いて支那との交渉上に少からざる不利益を來たしたこともあるといふではないか。滿洲における支那的勢力を全く統合し統一し得ざるまでもなるべく摩擦する範圍を狹くするは確に焦眉の急務に相違ない。

◇

山本氏の改革案の骨子は現在の資本總額四億四千萬圓を十億圓に増加する事、總理大臣、外務大臣、鐵道大臣、および大藏大臣の監督權を廢止する事、および鐵道および外交に關する權限を滿鐵社長に附與すべしといふ三點にあるやうである。滿鐵の現行制度を根本的に破壞し、別に新たなる形態を組織せんとするが如き改革案が朝野の反對に會せずして成立すべきとは思はれず、反對せんとすれば、反對すべき理由は、いくらもあり、第一、今の經濟界に何等の影響を生ずることなくして莫大の資金を吸收し得べきやさへ疑問であるが、もしこの大變革なる改革と増資とが實行されうるものならば、それは、正しく、滿洲における帝國の權益を増進する上に、多大の效果を齎すべきは疑ひを容れぬ。殊に鐵道に關する外交權を滿鐵社長に附與し、官權的色彩なき一營利會社の社長として外交上に自由手腕を揮はしむることは、その資本の増加と相俟つて、良好の結果を生ずるだらうと思はれる。吉會線の終端問題の如き若くは吉會線を北に延長し東支線に接續せしめんとする計畫の如き、官吏ならざる一會社の社長の方が遙に便宜が多からうとわれ等は思ふ。

◇

滿鐵社長の椅子が黨爭の目標となすの不可なるはいふを待たぬ。政變ある毎に滿鐵社長も更迭する慣例になつて居るがこれも滿鐵の純官營化によつて生ずる弊害の一に外ならぬ。この見地からしても民營論には確き理由がある。即時實行の可能性は乏しきにせよ、われ等は、山本氏の改革案には主義として贊同すべき多くの理由あるを認める。

郵貯利下は 當分難しい

贊否の兩意見 今もつて決せず

【東京】遞信省の郵便貯金利下問題は銀行業者の協定に關し大藏、遞信兩省間に意見の背馳を來し遂に實施の計畫であつた四月一日には其の實施が不可能となり、更に遞信省內において調査をなしたる上その時機について慎重研究する事となつたが、右利下に就しては與黨內の一部においても依然として金解禁に對する機會を阻害するものとしてこれに反對論を擧げてゐる向きもあり、更に大藏省側においては地方銀行の意向をも斟酌し、可及的利下げ實施を早からしめんとしてゐる模樣もあり、かた〳〵該問題の解決に對しては各方面に區々の意見を持してゐる關係上、政府もこの際にも其の慣習を度外視してまで斷行する氣力もなくここ許形勢觀望の態度を持してゐるが、從つて右利下げ實施に關する遞信省の調査も例へ早急完了を見るに至つても、その利下げ實施並に期日は決定し難い事情にあるので、郵貯利下を實務當局の意志と內閣方面の意志が一致しない以上郵貯利下げは當分不可能と見られてゐる

靑訓實補の 合併方針具体化

實補の充實を俟つて 徐々に併合させる

【東京】豫て文部當局が豫期して居る如く社會教育局の實現をまつて地方教育界の重要問題とされてゐる靑年訓練所と實業補習教育の兩者の關係がいかに解決されるか頗る興味ある問題とされてゐるが、文部當局においてはすでに兩者對立の弊害その他缺陷を充分に調査の上認めてゐるのでこれが合併を目的に徐々に兩者の近接に向つて歩を進める方針である、しかしてその具體方法としては現在實業補習學校の設立されたる地方が全國一萬六千近くあり、未設のものが約五百、男子部はあつても女子部のないもの或は女子部はあつても男子部のないもの等未設の地方が相當多いからこれが充實をはかつた上具體的に兩者の合併をなす計畫であるが、現在の訓練と實補との教育內容は時間數も教授課目も殆んど同樣な點に地方町村當局は經費等の關係もあつてこの對立を非常に不便とみてゐるたものである。しかしてこれが合併までには少くも四五年間の時日を要する見こみであるが、實現の曉は常識は軍事方面との關係があるから效果のみを主とする事になるらしい

鄉土片々

◇入獄中當選 社會民衆黨員高岡慶治は目下有罪確定で刑務所に收容中だが秋田縣横堀町の町會議員選擧に最高點で當選。

◇赤ちやんの逃走 東京芝烏森カフエー東方の女給酒井小夜子(二二)は醫者から肺病と診斷されて逃走し銀座附近のカフエーを飛び廻り警察を弱らす。

◇大旋風起る 靜岡縣大井川附近に大旋風おこり渡船や家屋を捲き上げ電柱多數倒潰。

◇珍妙の鉢合 釣鐘サギの男を店から追つて行つた儘歸らぬ息子を搜して下さいと東京芝新堀町下駄屋小川平八(五三)は各警察署に飛走中心臟麻痺で道路に頓死

◇あき家受難 あき家を舞臺の犯罪激增に鑑み警視廳ではあき家取締り規則を制定した、『管理人は一日一回必ず巡回檢分すること』等。

興銀の 貸付擴張

五月二日臨時總會で 定款を變更

【東京】日本興業銀行法中改正法律案は第五十六議會を通過したので同銀行では來る五月二日臨時總會を開催して定款の變更をなし大藏省に認可申請の手續きを取るはずであるが、今回改正されたる部分は日本興業銀行の工場敷地又は建物を擔保とする貸付は同法第九條第二項の規定によつて拂込資本金の二分の一を超へる事が出來なかつたのを今回これを三分の二以內に擴張したものである。即ち興銀設立の目的は產業の開發を主としたものであるが、最近においては主として工業方面の融資を行ひ殊に農業方面は閑散、工業方面の需要に當たつてゐるが、殊に注目されるのは中小商工業資金の貸付が激增して貸付殘高は二千四百萬圓を突破するに至り法定制限額の二千五百萬圓に百萬圓を餘す狀態となつたので、興銀ではこれが貸付制限を撤廢した結果遂に議會を通過するに至つたもので、これが實現によつては興銀の貸付限度が擴張され中小商工業者の融資は增加する譯である。

農林省の 低資融通總額

一億六千餘萬圓 逐年增加の傾向著し

【東京】農林省から全國各農漁村組合に對する低利資金供給額は明治四十三年度を基準として最近までにおける低資供給總額は一億六千十四萬一千百八十五圓に達し供給額は逐年增加の傾向をたどつてゐる。しかして各組合に對する供給額は左の通りである（單位千圓）

產業組合	六〇、五六五
耕地整理組合	八九、七一一
畜產組合	二、八六〇
森林組合	一、六一二
漁業組合	五、三九二
計	一六〇、一四一

物價はあがる― 昨年よりも一般に高い

◇―變態的な我國の物價趨勢

【東京】本年一月騰勢を示した主要商品物價は二月に入つて漸く落調を示し三月に入つて依然また騰勢に轉ずるに至つた、即ち日本銀行の調査せる三月中の重要商品の騰落狀況によれば調査物價五十六品のうち騰貴せるは米、砂糖、生糸、木材、洋鐵、銅等にして十六品をかぞへ低落せるは十八品なるも重要なるものは綿糸等にすぎず小麥、洋紙、石炭等は保合を示してゐる、然して前月に對する騰貴割合は一毛となつたが前年同月に比較すれば指數二、三五の騰貴を示し、昨年に比すれば本年一月以降引續いて騰勢を示してゐるかくの如く重要商品の騰貴しつゝある事は我國のみに見る特殊なる現象にして諸外國の不況は益々深刻となるものと見られるが、これは要するに現在の日本の財界では金解禁も斷行せず變態的金融緩慢も脫せず列國の經濟狀態と全く別個の狀態にある事に基因するものであるが物價騰貴の苦痛よりするも金解禁は必要なりと見らるゝに至つた

燃料會議と 萬國工業會議 (三)

工學博士 加茂正雄

それからその次ぎにやることになつたのが、本年の五月スペインのバルセルナで、こゝでは水力の完全なる利用といふ部會を開くことになつたのであります。それから本年の十月に日本において萬國工業會議を開く會議において動力全般に關係した諸問題を主として經濟方面から見た種々なる材料を集めて討議をしやうといふ所の部會であります。尤もこれは日本から進んでやらうといふのではなくして萬國工業會議を開くことであるから、英國が特にこの機會において部會を開いてくれないかといふことで開くことになつたのであります。

◇

それからもう一つきまつたのは明年の六月のなかばか、末にベルリンにおいて第二回の總會を開くことになつて居ります。大體のプログラムは出來てゐるのでありますが、これに對してはドイツは非常に大げさなる準備をなして會場の如きもドイツの國會議事堂とそれに附屬してゐる總ての建物を全部使ふことになつてをります。しかして本年の燃料會議において、ドイツは大々的宣傳をしてゐるのであります。

◇

さて世界動力會議といふものは、どういふやうな性質の會議であるか、又本年の燃料會議において大概どういふことをするかといふと燃料全般にわたつた問題を討議するのでありまして、今日において最も燃料はわれ〳〵の日常生活の上において又經濟の範圍の上において最も大切なるものとなつてをります。殊に油は現在では陸上を走つてをりまする自動車はもとよりのこと、機關車でも重油によつて動きまする所のリーゼルエンジンを使つてゐるのであります。イタリーの如きはこのリーゼルエンジンを使つた汽車が走つてゐるのであります。それが汽車を運轉するために使ふ石炭は一日約三十三ドル位であるが、このリーゼルエンジンを使へば三ドル位でたりるといふことであります。イタリーは油が多くして石炭が少いからだと思ふ人もあるかも知れないが決してさうではないのであります。石炭と重油との費用の點から比較して見ても重油が經濟的でありますから石炭は殆ど使はないやうになつて來たのであります。要するにリーゼルエンジンが便利で經濟的であるからでありますので今日では約十分一しか石炭を使つてゐる汽車がないので、あとはみなこのリーゼルエンジンを使つて機關車をひいてゐるからであります。それから米國なども普通蒸汽機關のついてゐる車は短距離の車だけであります。このリーゼルエンジンを使つてゐるのは日本內地でもあります。それは神戶から和田岬までの間がこれを使つてゐるのであります、かやうに蒸汽機關車を使つてゐる汽車は段々とへつて來てゐるのであります。即ち石炭を以て走る汽車がリーゼルエンジンを使用する機關車へと殖えて來たのであります。これは啻に燃料の節約といふ經濟ばかりでなく重油によることは便利でありかつ經濟的であるといふことによるのであります。

◇

次ぎにこの石油の影響は獨り鐵道ばかりでなくして更に空中をかける飛行機、飛行船の如きも皆この油であります。その外に海の上を走つてをりまする船などもリーゼルエンジンを使つてゐるのであります。今日大洋を航行してゐる汽船は重油を燃料としてゐない船は殆どないのであります。大西洋を航行してゐる大きな旅客船などは重油のみを使つて居るのであります。太平洋を走つてをりまする米國汽船は重油を使つてをりますが、日本の郵船などは石炭と重油を混合してゐたものが、最近においては油によりまするいはゆるリーゼルエンジンの製造をなしたのであります。米歐の如き、一年々々に進水船が二百七、八十萬トンありますがその內百三、十五萬トン位は皆リーゼルエンジンを入れてゐるのであります。日本でも一年に十萬トン位の進水船がありますがその內六萬トン位はこのリーゼルエンジンを入れてをります。郵船の如きも他の會社の船と競爭的にやつてゐるやうであります。今度建造しつゝありまする太平洋航行の一萬九千トンといふ大きな船もこのリーゼルエンジンを入れてゐるのであります。

科學講座

朝鮮人蔘禮讚(1)

醫學博士 松原德行

一、はしがき

昆羽打からした武士が、かてゝ加へて大病。醫藥に施すのかなう術も知れぬ有樣。竹庵先生は朝鮮人蔘をのめばなほるといふ。娘は遂に身をうつて親の病をすくふ。講談にある。朝鮮人蔘あつて娘は封建時代の孝行者となる事が出來た。朝鮮人蔘。その效驗奪取は醫學博士の研究を待ち得させた事一再に止まらぬ。今は我朝鮮人蔘は醫士を世に出す。

人蔘の藥能は汗牛充棟の有樣である。價値も多い。神秘の殿堂に祭られた秘藥の觀がある。御本殿は土佛の像か、金色燦然たる阿彌陀如來か。扉は容易に開かれぬ。開かれぬから尊い。參拜する人は益々多きを加へる。參詣いやあらたなるサムシングが在る。頃者、私に人蔘について尋ねる人が多い。私自身はまだその御神體を拜し得ないものだ。御宮の前の茶屋に腰打掛けて評判を聞き、又純燒の垣根の外から御宮を拜して居る者である。以下その見聞を述べることゝする。」

二、人蔘の醫學上から觀た地位

今は昔。秦の始皇帝は不老不死の藥を求めんと欲して臣徐福をして東海に旅立たしめた。彼の始皇帝は帝王の權勢を以てしてこの世の最上の欲望を遂んとしたが、生者必滅。徐福が蓬萊山と信じて、求め探し求めた日本に居る間に、むなしく洛陽の土と化した。不老不死の藥は神の祭壇にのみある。アダム、イブの罪は今さら後悔してもおよばぬ。こゝに東洋においても古來あまねく不老不死又は不老長生の靈藥として人口に膾炙して居るものに、わが朝鮮人蔘がある。人蔘は果してその名にそむかぬ靈藥か、讀者諸君と共に逐次論及することゝせん。

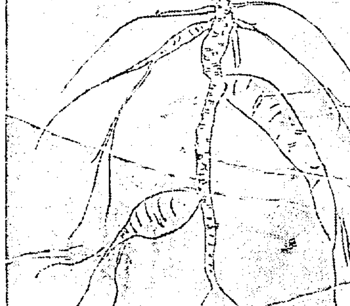

朝鮮人蔘は漢藥中の王である。現代の醫藥とおもむきが異つたものである。明治維新の當時、西洋も文明開化の氣運に幻惑して、日本固有の文物を顧みる暇がなかつた。洋醫に、寫眞に、國毛八の頭した事物に讚歎の聲を發して浮世繪、瓦板は極めてプリミチーブな抄寫法として捨てゝ顧みなかつた。その後茶碗洋人が浮世繪の藝術を唱へて、初めて傳來の寳物の價値がわかつた。漢醫左樣に自我が國はわれ〳〵の祖先が珍重して舶來品數重、メードインジヤパンの銘ある品物をロンドンで買つて歸朝してはじめて知るのは笑話でない。ドイツの某大家御推獎の藥告には、一も二もなく感激ある漢醫といはれる氣分がある。浮世繪研究の先鞭をつけられた昔のはちはすでに忘れて居る。

本年我某藥學院において皇漢醫方研究所設立の議論の俘が擡頭に汲した。これは何を物語るか？病中の後藤新平伯を東西の醫學大家が京都府立病院に見舞つた時、漢方によつて總のヘダを煎じて飮ませられたと新聞で讀んだ。これは何を物語るか？先月の東亞醫學雜誌の編輯の言に『京阪も靴亂電は三十七分で際市を聯絡する。』速なる藥と早合點するのは今の世の中である。醫學會の席上、ドイツのハンス氏いはく、フランスのオーデ氏いはくと獅子吼せねば聽講の耳みが少い。本草綱目に、和漢三才圖會にといつては聽講者に鼻白かを意ふ世の中だ』といふ意味が書いてあつた。成る程東京から京城まで飛行機を飛ばさうといふ世の中の進步である。やれ腹が痛い、やれ頭が痛いと電話で醫者を迎ふ。醫者は自動車を走らせて來る。モルフイレ一筒注射、腹痛たちまちにして愈ゆ。有難い世の中ではある。患者の枕頭に親類縁者一統が集まり、加持よ、祈禱よと騷いだ昔が馬鹿〳〵しく思はれる。頭痛な心の現代人には注射と手術。これが適してをる、何ぞ草根木皮を煎じて服藥するを要せんや。」

人の生活は水、食鹽、含水炭素、蛋白、脂肪、ヴイタミン等を要すると科學の力が教る。然らば問はん、その簡單なエレメントで生活し得らるゝか？」

かやうな人には蘭萬の料理人の腕の冴えは必要とせぬものである。旅人ありて汽車の窓から寫眞機を向けてシヤターをピシヤリ。彼は以て田子の浦も須磨、明石を撮影濟みとする、誠に〳〵迷なるを覺ぶ世の中ではある。矢立から紙とり出して、四方の景色をあかきつゝ春の日をのたり〳〵と東海道五十三次を下つた廣重の趣味を解する余暇がないのか。ニューヨークの五十七階摩天樓に陣取つて、エレベーターの速度のおそきをかこつせつかちな米國人。彼はスイスの山水明媚な閑村に行きてランプの下で十六世紀のナイトのロマンチツクな小說を悠々と讀みふける余暇をつくつて居る。

醫學の進步は止まる處を知らぬ。孜々として倦まざる學者の研究は幾多前代未聞の新天地を開拓し、治療學上大進步をもたらして居る。しかも人々は古來の漢藥を捨るに忍び難い處あるはなぜか？寫眞で抄寫出來ぬ浮世繪の趣味である蘭萬の料理人の腕の冴えを羨む證である。人蔘は搖籃き漢藥中の雄たるものである。それは浮世繪の趣味も、蘭萬の料理人の腕の冴えも、天機から聽めたスイス閑村の生活である。（…ナイトのロマンチツクな小說も浮山に包含して居る一藝術品である。（寫眞は大正十五年江戸界西湖許山人蔘。原物の五分の一）

林 タムシチンキ

たむし いんきん 皮膚病一切

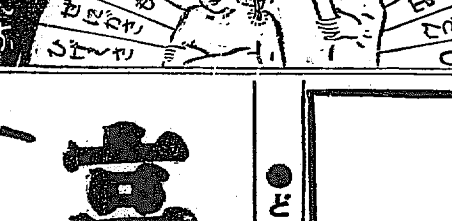

とんか かゆみも スグ止る

▲殺菌力偉大 ▲奏效は確實 ▲內攻もせず ▲無色の水藥 ▲塗布て爽快

價藥 小三十錢 中五十錢 大一圓

名古屋市京町 大阪市廣小路 本舖 小林大藥房

京城 新井 キムラ 各地藥店ニ有

醫學博士 二宮亮吉

產科 婦人科 二宮病院

代表の 肺結核新藥 ファゴール

ファゴールは肺結核、肺尖加答兒、肺炎、肋膜炎の諸症に卓越の偉效を奏す。持長し用ふれば食慾を增進し體重を增加し、盜汗及咳嗽の發作を減少し、喀痰中の結核菌出現を漸次輕快治癒せしむ。醫學博士吉本清太郎先生、同中濱東一郎先生、同佐藤勤也先生、同佐藤佐先生、同澄川德先生、同月岡道保先生等の十有餘先生の實驗報告と十有五年の實績はよく之を立證せり。陸海軍當局方に撰ばれて其の使用の榮を得又は全國官公私立大病院の常備藥となれる等如何に本劑が結核治療劑として適當せるか窺ひ知るを得べし

▼粉末錠劑共に各地著名藥店にて販賣す。

▼實驗報告集は御申込により御送呈す。

一手販賣元 東京市日本橋區本町 友田合資會社 (三共株式會社製造)

高血壓にアニマザ

幼若動物の血管內皮及び中膜に存するホルモンを抽出せる製劑

アニマザの應用は血壓を下げ、頭重、倦怠、眩暈、肩張り、不眠、耳鳴等の自覺症狀を恢復す。血管に若返り現象を與へ、老變を全く防止し得ざる迄も、その進行を緩徐ならしむるが故に、高血壓者の常用劑として最も貴重なり。

動脈硬化症、腦溢血及び早老症の豫防と治療に賞用せらる

三〇錠……二圓四十錢 一〇〇錠……六圓八十錢 粉末……二五瓦入 注射液……六管 各地著名藥店にあり

獨逸オスナブルク臟器治療藥會社

朝鮮代理店 田邊商店

●どうしても……頭痛には……ノーシン●

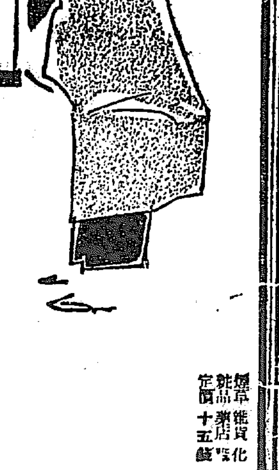

や 斯う見たところ氣の毒に どこの仁かは知らねえが あつたら器量の年頃を キズは口元…歯なみの黒さ！

タバコのみの 歯磨スモカ

煙草賣店 雜貨 化粧品 藥店 定價 十五錢

財團法人理化學研究所發明 特許第七六八八六五號

寫眞界の革命

理研 陽画感光紙

發賣元 東京本鄉駒込 理化學興業株式會社

代理店 神戶市下山手通二丁目 鈴木商店

資本金 壹億五千萬圓

株式會社 安田銀行 京城支店

京城府本町二丁目

京畿道

官民合同 大歡迎宴
海の勇士を招待して

第二艦隊旗艦榛名以下二十八隻の艦艇を迎へた仁川府では十四日午後六時から仁川公會堂に大角司令長官以下百余名の將士を招き盛大なる官民合同の大歡迎宴を開いた寺島仁川府尹より開宴の挨拶をなしこれに對して大角司令長官は『日清戰役の勝戰も仁川において幕を落し日露の戰捷も仁川沖の戰捷によつて火蓋を切つたものである、かゝる由緒ある仁川においてかように盛大な歡迎を受けるわれ〳〵は、まことに感謝に堪へぬと同時に無上の光榮を感ずる』と謝辭を述べて宴に入り内鮮妓生の演藝あり盛んに酒間を斡旋して壇上には内鮮美妓の舞踊が絶へ間なく演ぜられたが興たけなはにして河野仲之助氏の發聲で帝國海軍の萬歳を三唱し續いて大角司令長官の發聲で仁川府民の萬歳を三唱して午後八時半散會したるやな大盛況裡に閉會した寫眞は同夜の歡迎會（仁川）

軍樂演奏

第二艦隊軍樂隊二十八名は十四日午後四時から寺町小學校々庭において一時間半にわたつて勇壯たる軍樂を演奏したが數千の聽衆は校庭に溢れて妙音に酔はされ盛況を呈した、曲目左の如し（仁川）

指揮者 軍樂隊長 高松吉一氏

一、行進曲 海上の生活 ピンデイング作
二、序樂 祭典 ロイドーナー作
三、マヅルカ舞曲 紫苑 レイレンベルグ作
四、幻想曲 ベートベンの思ひ出 トバニー作
五、組曲 胡桃割人形中より四曲 チャイコフスキー作
六、バルカローレ チヤコフ作
七、歌劇 トロバトーレ ヴエルデイ作
番外 軍艦行進曲 セトグチ作

平安北道

道内の火田民 廿五萬人に達す
如何にして救ふべきか
救濟事業の内容（上）

けふは東、あすは西と谷から谷へ、貧弱な農具と家具を背負つて山草を追ふて生きて行く幾萬の火田民の生活こそ哀れにもまたみじめなものである、生きんが爲めこうした火田民に年々荒されてゆく森林の損害もまた大きなものであらう、當局においてはこれ等哀れな火田民の救濟と、國土保安、森林保護上とから常に深甚な考慮を拂ひ、研究を重ねつゝある朝鮮全道に於て最も火田民の多い平安北道に於て現に研究されつゝあるこれが救濟事業の内容をいまこゝに掲げてみよう（新義州）

火田耕作 は國土保安及び森林保護上有害なるを以てこれを整理すべしとは從來唱導せられた所であるが平安北道に於ける火田面積（昭和二年四月調査）は十五郡約り七萬三千六百余町歩これが耕作火田民五萬百余戸廿四萬九千六十余人で之を總歸し或は平地帶に或は既耕地帶に誘致せしめんとするが如きは彼等の性格狀態耕作慣習等より考察して到底不可能事に屬する、然るに火田中傾斜緩なるものは連年耕作するといへども國土森林の保安保護上何等支障を生ぜざるものもまた少くない、蓋しこれ等の火田についてはその耕作を容認することゝし救濟において現行の粗一なる耕作式を改善して

養蠶其他 の副業、同時等の耕式を織入したる農業組となし合理的集約農業の經營を指導奬勵するにおいては不適當な火田を整耕し或程度までその面積を縮少すると共に永久に土着せしめると思料されるがゆゑにまづもつて養蠶に要する桑樹栽植の肥料としての楮および火田の崩潰防止を兼ね飼料、肥料の給源としてのルーサンの火田栽培の適否を判決するため本府蠶業試驗所安州支場（位置北緯四十度五十八分）をして咸鏡四十度内外の火田において桑樹は大正十四年春季桑樹及びルーサン栽植の試驗調査を開始せしめた即ち桑およびルーサン桑樹は火田の下位部にルーサンはその上位部に栽培したるに桑樹は凍裂のため新梢部毎年枯死し未だ適否の判決を下し難いが桑およびルーサンはいづれも生育良好で火田作物として好適するを認めたまた本道熙川郡においては古くより楮を植栽者は

圓明紙の 適地であつたのに鑑み大田に楮を栽植せしむるため大正十四年よりその火入許可に際し一件につき弍株を出さしめこれをもつて楮苗を購入配附し適地を選定栽植せしめたるに三年目に至れば生長良好なものは十五尺を超え不良なものでも六尺以上に達し火田民はいづれもこれを歡迎してゐるなほ管内熙川郡においても大正十四年來火田に桑樹の栽培を獎勵したがその管理適當なるものはいづれも良好の生育を遂げ火田桑樹は有望であつた經營の都合上無償配附をなし得なかつたため大なる進展を見ずして今日におよんだのである右の如く楮苗植栽における試驗調査の成績、熙川、楚山郡における事實に徴し火田においてこれ等作物の栽培はその

指導奬勵 のよろしきを得たなら敢て熟田の成績に劣らざるを想定するに難くないよつて從來の火田に關する、机上の論議に一歩を進めこれが耕作導導上の實際につき施設し火田問題解決の一部に資せんとして計畫したのが本施設の目的である。

製絲工場 新設中止
片倉と山十の競願祟る

山十では新義州に製絲工場設置の計畫で當局に認願したが、片倉との競願となり原料繭の爭奪戰が豫想となつて來たので、當局では製絲協會と折衝の上、工場新設を當分見合はせることに内定、本年度原料繭の配給は當局および協會において適當に按配することになつた模樣である

漁師の喧嘩

義州郡光城面鷹草洞の朝鮮側江岸で白魚を漁獲中の宜川郡山面身彌島の漁夫劉成學他三名は十一日夜八時頃支那人の漁夫六名に襲はれ劉はピストルで腰部をうたれ一名の船夫は江中に突き落され支那人らは散々暴行を働き三道浪頭方面に逃走した原因は前日漁獲のことから喧嘩したのでそのためであらうと（新義州）

義州の記念植樹

義州學校組合主催にかゝる記念植樹は十三日午前十時より義州城院裏山において行ひ兒童および父兄組合員の參加するもの多數あり午後一時終了同所において午餐を了し散會又義州面主催にかゝる記念植樹は十四日午前十一時より州内面事務所裏山において行ひ官民參加するもの多く盛況裡に午後一時終了午餐を了し散會又義州鐵道林組合主催にかゝる記念植樹は十五日午後一時より州内面事務所前に集合し同所裏山において行つた（義州）

記念植樹 當地では十四日白時地方植樹林において第十九回の記念植樹を行つたが今回の植樹は櫻、山櫻、松等約二千本で、好晴の日曜日のことゝて觀白頭城跡の散策を兼ね來參する者多く約二百名におよび殺風景な山中は時ならぬ賑ひを呈した（新義州）

定州の雪

十二日夜來降雪に雪は珍しくも十三日は終日白雪がチラホラ降つた（定州）

平安南道

大部分は再起 平壤の學組選擧
候補者續々名乘を揚ぐ
大混戰を呈せん

來月廿日執行される平壤學校組合議員選擧を前によりよき議員を選出せよとの各方面の希望は漸く濃厚となり現議員間にはかゝる聲を聞くは甚だ遺憾である組合員は現議員全部を不適任なりとなすか或はその一部の者を不適任となすかの公平なる判定であらねばならぬ來たる選擧はこれを決定する組合得んやといふ氣運みなぎり西村太一、小松長三郎、木村省三の三氏はすでに再出馬し小林源平氏を新に立つべく勇退を傳へられた神崎榮次郎氏も再起に決定した由で勇退を傳へられる中山龍三氏その他一兩氏を除き再起せんと豫想され新候補者としては林田四郎、山本藤三郎兩氏の外に黑川九平、藤井千城、淺井雅永、加藤茂三郎の諸氏の出馬すべく法院側からは岡原通譯官、郵便局側からは重松武夫氏出馬に内定の模樣であり鐵道側にも新候補者を出すべく人選中更に道廳、鐵道關係その他の俸給生活者側においても内部又は外部から適任者を立てんとしてゐるらしくこの外噂を傳へられつゝある者數氏あり、候補者は續々名乘を擧ぐべく一大混戰を豫想されてゐる（平壤）

平鐵捷つ
對平中戰

平壤鐵道軍對平壤中學戰野球戰は十四日午後二時四十五分から平鐵球場において平鐵の先攻で開始、平鐵一回二點を擧げ八回一點を加へたに對し平中は好機を逸し遂に點を成さず三對零で平鐵の勝に歸した閉戰四時五十分、兩軍のメンバー左の如し（平壤）

平中 7近藤 4戸田 3鮫島 1内田 6山田 5北川 2原 9久保 8田口
平鐵 6林 8沖 2吉田 1黑田 5大池 3平松 7室賀 9岩田 4田中

新井精米の 廢業問題
一時的便法
更に大飛躍

鎮南浦新井精米所の廢業問題は去る三月六日所主新井鐵藏氏が大阪方面より歸鎮翌七日府廳へ廢業屆を提出したので當時鎮南浦財界の大問題として商業會議所では緊急役員會を開いた程であつたが廢業の根本原因はいはゆる府の税金問題で同氏は永久に廢業の意志なくたとへ廢業屆を出しても信用上には何等の影響なきものとの確信の下に一時の便法として廢業屆を出したのである、同氏は加藤鎮南浦府尹その他の懇談の整理に關する根本方針を認めそれに共鳴しその命にしたがつて今回は營業資金として相當なる資金を準備し從來の米穀界における絶大なる信用と相まつて近日中に堂々と開業することゝなり本月二十七八日頃には總督府の了解を得て外米の大輸入を見ることゝなつて居る新井精米所の一時的廢業に對し去る十二日同所精米關係の從業者は自發的に約三十餘名の總代を中心として所主に申込み所主を激勵せんとした美擧もあり同精米所内の彰徳碑文は三十年來の同氏と朝鮮人間の溫情と信用を如實に示しているとすれば新井精米所が廢業を斷行した場合には内鮮人が失職離職と餓の境遇に陷り大なる社會問題を惹起する恐れあると同時に鎮南浦の財界の一大懸念となるので新井氏もこの點を考慮し折角廢業を撤回して開業を急いで居る由であるから同問題は勿論財界關係も近く圓滿に解決するものと見られて居る（鎮南浦）

合財袋

◇……安州警察署巡査藤井滋一氏は昨年二月安州郡安州面長上里に於て腸チフス流行蔓延の際貧困患者の氣の毒なる狀態を見るに忍びず面事務所と協力して種々救濟の途を講じ更に同病患家である長上里李發涉方へ粟五升、同里崔俊明方外一戸へ醫藥の代金を與へ之れを聞いた人々は氏の美德に習ひわれもわれもと應分の義捐金を醵出して貧困患者を救濟したこの善行は實に藤井氏に負ふところが多いので附近民は同氏の善行美德を世に表はすべく種々協議中

◇……平壤府方は十三日朝から正午頃まで斷續的降雪を見たこの朝の溫度は零下七分、明治四十四年來の寒さであつた

◇……道の漁業取締船大同丸は十三日處女航海として鎮南浦港發大同江を遡航して平壤府大同橋上手に到着、十四日午後一時から道漁業課員の試乘を見た備品其他の準備を終へ來る廿四、五日頃から任務に就く

◇……本府に於ける今秋の朝鮮博出品打合會に列席した内地、滿鐵、州廳の商工課長、陳列所主任一行三十餘名は十四日平壤着、道商工課員の案内で商陳、博物館其他を見學の上十五日午前の列車で北行

慶尚南道

漫畫放送（七）
怪しくなつた電氣買收の觀測
「調停丸」の効目や如何に
家主さん心配の態

◇……流産か安産か、うまれ出るのは立派な赤ん坊か、それとも手もなく足もなく勝手でない畸形兒かトント見當がつかずマア昔通の常識判斷、素人考へから見て畸形兒とか流産とかの步合よりも安産の方がはるかにパーセンテージが多いから無事通過でせうと、いふのが釜山府から持ちかけた瓦電買收の觀測である

◇……がしかし物事は常識判斷でかたづかず殊にそれが一文でも多く取らうとする慾の皮の薄くない株主といふ階級の寄り合であるからどんなことになるか見當がつかない、なんだか流産ぢやないかと世間の向ふで心配すること一方ならぬのは獨ずれ十二萬府民のみならんやであるがもしこれが流産になつたり氣味の惡い畸形兒でも生まれたらそれこそ大變なことになる

◇……第一に御家の大事とおつ取り刀で駈けつけて居るのは期成會の面々で若し外分の惡い畸形兒でも飛び出したら大變だと凝視する愛情で容赦はせぬと血眼で控へてゐる、赤飯をくばる目出たい男子誕生となるか、阿修羅の荒れ狂ふ大騷動となるか出産は十五日の午後と産婆はいつてるが今のところわからぬ

◇……たゞこゝに困つたのは家主にあたる須藤知事で折角藤氏が設けて行つた頓服藥をねりにねりあげてこしらへた調停藥を吞ましてもどうやら、きゝ目も一時的に止まつたのか併作用を起したのかこれも今のところわからぬが萬一飛んでもない畸形兒が生れやうものなら今度こそは御家の大事を急所にきざみつけてる家の子郎黨が釜山樓をつぶすほど屋鳴り震動させて荒れ廻るのは必定であるから

◇……須藤知事の心配はそれ相當に鋭敏となりとんでもない問題が店子の中に持ち上がつたと頭痛鉢まきであるのは同情に堪へないものがある、店子の騷動は双方とも大勢の六親けん族をあつめてにらみ合つてるから若しこれが正面衝突でもしやうものなら大ごとで釜山樓と軒を並べ棟を一つにしてゐる二階座敷や物騷な連中に物騷なもの〳〵しさ、まさか二階座敷も流れないとも限らない

◇……二階のこと代官へ訴へ出るのも一策だがと考へてはみるが『一地方問題ぢやないか』といはれるのもつらし廉耻の面皮がウロ〳〵するをソッとのぞいては腕をこまねいて頓服藥『調停丸』のきゝ目を心配して居るといふ——漫畫は釜山樓の光景

馬山から

◇百花爛熳、春の馬山は日に濃かに、花から花へと馬山の天地に漲つて來た人の元氣も陸々と漲溢して來た桃源夢裡、長夜の眠を貪つて居た馬山も時勢の推移はいつまでも其の惰眠を許さない時は滔々乎として進む、大河洋として流るゝ如しである、

◇馬山商工會の出現これは南北馬山の一致和衷を象徴するものである、馬山の發展者が打て一丸となつて、「お互ひに手を握つて行かう」と云ふ意味の下に生れた申合せで、會則の目的に曰く、本會は會員相互の親和を圖り、馬山の福祉増進を期する爲め諸般の研究、調査並に意見の交換をなし以て、其の發展向上を促進するを目的とす、と

◇文句は頗る簡單であるが、其の意味は極めて浩洪である、要するに馬山愛の爲め熱烈燃ゆるが如き精神の所有者たる會員の集りである、馬山の福祉增進を圖る上に於ては、舌端虹を吐いて議論を闘はすもよい、或は議論に議論を咲せて熊鶴洗拐もよい、只だ其の原因が馬山を本位としての問題であるならば何でもよい

◇商工會であるから會員は即ち商工業者にあらずんば不可であるとか、申す閑人もあるとのことであるが、恐らく夫れは本會の趣旨が未だ徹底して居らぬからの誤解と思はれる、名前は符牒である、海月會でも海鼠會でも何でもよい、要するに目的は馬山の福祉增進を圖ればよいのである

◇一陽來復、馬山は愈々多望期に入つた、馬山の將來は實に多望である、當局の問題は前途に堆積して居る、官民一致協力して邁進せねばならぬ

◇馬山は舞鶴山の脚、緩傾斜に沿ふて長帶狀をなして居る市街地夫れに空地は僻山ある昨今海面埋立熱が非常に勃興して來た先には舊馬山前海面の埋立を始めとして、中央馬山に、北馬山更に菊田造船所の埋築川頭等同時に雨後の筍の樣に頭擡が出る、抑是れは何を意味するか、喋々を要せず、馬山の膨脹と發展の前驅である、當局に於ても杓子定規の舊態を捨て、公共の爲め利益の事業と認めたなら躊躇逡巡せずドシ〳〵許すがよい、曠日彌久尸位素餐は禁物である

南鮮片々

◇釜山府内の各青年團體を統一して活氣を吹き込むため府ではかねてより種々計畫をたてゝ居たが十二日午後四時より各町青年團聯合會議員會を府廳で催し幹部に於いて當年度の行事を編成して各團體の活動に聯絡をとること、從來無かつた表彰規定を作製して實施すること各團體會員の懇談會を開いて有意義なる會合をすることその他會旗の新調等を協議したが今後は四年度より漸く共通した一致の步調をもつて行動をすることゝなつたので同團體の存在は一層有意義となつて來た

◇慶南山淸郡今西面紙谷里崔仲伴（二五）は同郷の李福德（二四）及び金二百（二四）の兩名が内地渡航の證明なきを奇貨として山淸警察署長の印章を偽造して一人十圓の手數料で一枚の戸籍謄本へ二名の證明を朱書捺印して與へ付け、兩名は十二日夜釜山で渡航せんとしたが渡船阻止められ〳〵提山したので發覺し取押へられ水上署にて目下取調べ中であるが渡船者の不正手段は毎度のことであるが署長の印を偽造したのは今回が初めてゞある

◇馬山消防組は十三日午前九時より中央グラウンドに於て春季消防演習を施行し山本馬山警察署長の訓示講評を三宅組頭の答辭あり自動車ポンプ試驗等を行ひ午後一時より馬山公園にて觀櫻宴を催した

◇十三日午後十時過ぎ釜山府西町一丁目木村フサエ（一九）が大浴の歸途折柄疾走して來た井上自動車部の第五三九號の圓タクに轢き倒され鎖ケ所に負傷して路上に昏倒し腦震盪を起して人事不省に陷り目下西町福田病院にて手當中であるが生命に別條なし

慶尚北道

藥令市移轉問題
移轉派と反對派の言ひ分
當局では既に決定

昭和二年春秋二回必ず問題となる藥令市移轉問題となる昨今以來移轉派と非移轉派に分れ猛烈な爭奪運動が起こされその方法も醜態を極め最近益々露骨となり兩派の間では何事かを惹き起しはしないかと思はせるまでになつて來てゐるが雙方の主張を聞くと

移轉派 廿年前に北門内にあつたものを時の郡守朴重陽氏が現在の場所に移轉したもので現在の場所は人文の發達に連れ交通頻繁多忙なため市街の如きは道路の餘裕もない位で極て不便であり且藥種商等もかゝる具合で藥品を消路に出すことも出來ない爲め持つてゐるものも賣れない有樣でかくては南鮮名物藥令市が衰微するのみで之れが振興策として適當な處に移轉したいと言ひ

非反對派 一部野心家が地價釣り上げの爲らしく其の宣傳とも見られてゐるが、今之れを他に移轉するとなると此の藥令市によつて生活してゐる南城町、鳳山町、京町、明治町、西千代町、西城町に居住する一萬人は忽ち生活に窮する狀況になるであらう

といふにあるがいづれにするも遠からず移轉されるものとは見られてゐるし總督府に於ても目下雙方の主張に對しては相當考慮し決定もしてゐる模樣である（大邱）

小野田セメント支社
金泉に新設

小野田セメント株式會社では近時セメント需要の激増に伴ひ需給高の増加をはかり平壤支社でも昨年から機械一本を增設し又咸鏡南道文川郡に支社を設けたが更に南鮮地方に支社を設くることゝなり支社用地は物色中のところこの程金泉驛附近に設置さるゝことに決定本秋工事に着手の確定である

大商捷つ
對釜中野球

釜山中學を迎へた大邱商業野球戰は十四日午後一時から東雲球場で大商先攻で開始終始打擊戰に終り結局十五對五で大商堂々大捷閉戰三時三十分（大邱）

著名商店 特徴探し
廿三日發表
應募數千二百七十七

本紙大邱支局主催にかゝる大邱府内著名商店特徴探し懸賞募集は十日付消印を以て十三日締切つたが應募數千二百七十七票内無效十四票にして鮮内各道は勿論遠く内地名古屋を始め長野、廣島、愛媛、熊本等の各縣よりも相當の投書があつた然し著名商店二十七商店の中特徴の紛らはしいものが二三あつたため正解者は僅に二名に過ぎず殆ど正解者と見なすべ

慶北雜俎

◇バス買入れから歸つた山崎大邱府尹の話し車臺は京城のそれよりも安く一臺二千五十圓で中型四十五馬力坐席は左右兩側に七人宛と中に八人立てるから都合二十四人乘りで出入口は後方に扉をつけたいと思つてゐる、大邱も此の府營バスの運轉によつて市街地交通網は一變されよう中心點は何と云つても驛にしたい

◇大邱神社春季例祭は十六日午後八時の前夜祭について十七日午前十時から行はれ大邱府の幣帛供進の儀があり特に本年は式終了後奉納角力も行はれることになつてゐる

◇大邱醫學講習所の進級式は十三日午後道立病院に於いて擧行進級者は二年から三年へ十四名三年から四年へ十八名計三十二名で十五日から新らしく講義を開始する

◇大邱地方は十三日夜來氣溫急降し十四日朝は厚氷を見たが花の盛りの四月中旬氷を見たことは全く稀らしい

◇後進の途を拓く爲め勇退した大邱高等女學校長芋川泰治氏は教育界にあること四十年十三日午後三時から同校講堂で在學生卒業生と告別式をなし十年間の長い間專心教育した數へ子と別れを告げた

音響機裝置 遞信局では慶北大邱郵便局に電信音響機を設置することゝなり工事に着手した

全羅北道

不二農村 入村式
六十戸引越して來る

朝鮮の文化農村を以て誇る群山府外の不二農村に十三日夜新に募集せられた内地からの移住者六十戸の大家族が、ひつこして來た、不二合社並に不二農業組合その他團體では驛頭にこれを迎へ、移住者は群山の各旅館に分宿し、十四日公會堂における入村式に臨んでそれ〳〵不二農村に向つた因に今年の移住者によつて昨秋の三百戸に達することゝなり今年新に建設した家屋は四十戸である。（群山）

群山の競馬
第一日

群山競馬俱樂部主催の春季競馬の成績左の如し

▲第一競馬（騎乘速歩競走）距離三〇〇〇米一着リウホウ號 配當七圓六十錢
▲第二競馬（古呼馬競走）距離一五〇〇米一着ヨシ 平田配當三
▲第三競馬（朝鮮抽籤馬競走）距離一、五〇〇米一着シボレー 顯村理事配當二圓二十錢
▲第四競馬（新呼馬競走）距離一八〇〇米一着コクスイ 平田配當三圓八十錢
▲第五競馬（古呼馬競走）距離一六〇〇米一着オキナミ 古澤配當八圓四十錢
▲第六競馬（俱樂部抽籤馬）距離一、五〇〇米一着マルダイ 中島配當三圓二十錢
▲第七競馬（朝鮮產馬競走）距離一、八〇〇米一着ケダカシ 藤村配當二圓六十錢
▲第八競馬（古呼馬競走）一着キリス 有吉配當五圓十錢
▲第九競馬（新呼馬競走）距離一八〇〇米一着セイソウ、園元配當二圓五十錢
▲第十競馬（俱樂部抽籤馬競走）平田、無配當（二圓）
▲第十一競馬（古呼馬競走）一着ケンブリッヂ 藤村、無配當（二圓）
▲第十二競馬（新呼馬競走）距離二、二〇〇米一着コクラウ 池の平配當二圓二十錢
▲第十三競馬（朝鮮產馬競走）一着トヨシマ 細川、配當二圓八十錢
▲第十四競馬（古呼馬競走）一着モントルチー 池の平、配當八圓十錢

地方集會

◇要港部記念祝賀會 鎭海要港部司令部は第二十四回創設記念祝賀會を同司令部内櫻花咲く觀ふ廣場に於て十二日午後三時より釜山馬山統營及地方各官公署長及有志者百七十名を招待して開催櫻井要港部司令官の挨拶有河港部司令官來賓一同を代表して謝辭を述べ『鎭海要港部司令部萬歲』を三唱して宴に入り、歡を盡して午後六時半閉會（鎭海）

◇金融落成祝賀 鎭海第一金融組合の新築社屋落成式は十三日山本財務部長及園田組合聯合會長其他地方各地よりの多數の來賓を招待し組合員三百餘名と共に櫻馬場に於て盛大に開催した（鎭海）

◇家族慰安會 鎭海防備隊は十三日同隊内に於て隊員並びに家族の慰安會を開催した（鎭海）

◇新任披露招待 全羅南道金知事夫人は新任披露の意味にて愛國婦人會光州支部役員を十三日正午官邸に招待した參會者内鮮夫人三十餘名羅夫人より鄭重なる挨拶あり來賓を代表して岡崎支部副長より謝辭を述べて午餐の饗應を受け夫人より前庭に於て記念撮影をなし午後三時和氣靄々裡に散會した（光州）

◇郵便所長歡迎會 新義州郵便局長歡迎會は十三日午後六時より安東縣支那料理店に於て歡迎會を開いた出席者は、牟山會長本島文一氏外幹部およびに新聞記者等二十餘名で盛會を極めて午後十時散會した（新義州）

地方人事

▲高崎文治郎氏（釜山稅關長）十二日夜東上
▲藤忠北知事 十二日夜釜山上陸歸任
▲加藤一郎氏（大邱商議副會頭）同上
▲迫間一男氏（釜山實業家）十三日朝内地より歸來
▲花輪龍次郎氏（釜山商議書記長）群山から十三日夜歸來
▲片倉景二氏（馬山高女校長）十三日朝來釜
▲朴永壽氏（咸安郡守）新任挨拶のため十三日上道
▲山本顕之助氏（釜山實業家）十三日夕内地より歸來
▲上内彦策氏（警務局警務課長）慶尚旅行中十四日朝釜山上陸歸任
▲山崎大邱府尹 上京中の處十四日歸任
▲今村鎭北知事 十四日鎭海へ十五日歸任
▲吉村八十郎隊長 十三日大田から歸隊
▲山崎陳平氏（殖銀水原支店長）十四日井邑發赴任
▲片桐少佐（本府囑托）元山署兵事務視察の爲め十三日朝來元
▲水田靜氏（利中公普校長）十五日元山發赴任
▲稻田正雄氏（安州郡財務主任）十五日平壤發赴任
▲淺川正太郎氏（鳥致院學組議員）流感にて病床中十三日逝去

專賣特許 本家 田所式製繩機
昭和四年式大改造 全部鍍鋼製堅牢無比 故障絶無保險設附
高速度 動力仕上付 製繩機
●本年度式は柔軟部並要部大改造加へ ●再製機を用ひ仕上げ美觀一日百貫 ●製繩の大小加減自由自在 ●所動力・少位・運轉容易・能力絶大 ●農村の事業として絶對第一
足踏器には 三撚り繩、縄繩、左、右自由なり
絶對無音 美觀保證 運轉輕快
御申越次第詳細說明書無代進呈
大阪市北區茶屋町電車通り 大阪農具商會田所製繩本店

買つて安心・使つて經濟 ナショナルランプ 電氣
松下電氣器具製作所
自轉車用 手提用 倉庫用 炭坑用 夜警用 非常時用
ランプ、乾電池共に類似品、模造品が激增致しました是非ナショナルとご指名下さい。

曲木應用高級椅子、テーブル 其他洋家具類、セット物各種
品質本位 在庫豐富 カタログ進呈
大阪市西淀川區大仁本町三丁目 日本曲木工業合資會社 電話土佐堀三〇一七番

◎各製糸會社並に蠶業試驗場推獎品◎
金山マブシの優秀なるを羨望し
近來同業者中に惡辣なる宣傳をなす者あり御注意を乞ふ!!
◎蠶業界に忠告◎
本機販賣者並に使用者及び在來萬年マブシ製造販賣者に告ぐ
右近來大阪に本部を有する上族改善所事山田氏所有の實用新案第九二五九六號の上族器（マブシ）の製造權利を受けたる宣傳せるも右は實用新案（マブシ）とは全然其の組織構造を異にし本機にて製造せるマブシは何等の權利にも抵觸せず
◎本機は我が政府の專賣特許にして絶對類似品なし
◎製品マブシは何人が製造販賣なすも絶對差支なし
◎愈々マブシを!! 作る時季が參りました
我が蠶業界に壓倒的信用を博せる
此の有名なる完全無欠の專賣特許中井式金山自動製族機械は各製糸會社指定せる最優秀なるマブシを最も迅速に作る理想的自動機械にして老幼何人にても使用出來ます製品マブシは生糸の良質・最も解舒良好・收繭量多量・製品の堅牢耐久なる理想的マブシなり 論より證據 乞ふ御試驗
專賣特許第四四二六號
金山自働製族機械
名譽金牌受領 各製糸會社指定御用機
大阪東淀川區新京阪淡路停留所南 發賣元 中井龜太郎商店

せきずゐびやう 脊髓病 手足しびれ骨節痛み痺れ 脊骨突出龜の脊の樣に!!
身體曲り、腰痛み脊クサリ、脊骨が出る等脊髓から起因する疾患に永年困難せる病者よ決して悲觀せず他に類なき内服して完全に效ある專門秘藥あり此の廣告切拔送付の方に内容說明と共に藥一部無代進呈す
兵庫縣明石市中町 太平堂脊髓藥研究所

あらゆる治療も無効の方に
肺患治る『全快の世界へ』を贈呈する
家庭療養書無代で進呈す。
大阪市西區本田交叉點 岡本全快堂

滿洲

北滿の鐵道敷設
材料は全部米國から　今後の成行き注目さる

北滿における支那側の鐵道建設熱は年とともに昂じてゐるが、鐵道建設には國民政府の內認を必要とすることになつてゐるので、自然北滿の鐵道建設に關しては國民政府も注目するところとなり、これと同時に北滿各地の鐵道建設には米國の資本を取入れんとしつゝある傾向が顯著となつて來た、すなはち昨年來から工事に取かゝつてゐる黑龍江省の首都チチハルから北滿特產物の關門たる克山、拜泉方面へ出る齊克線の建設に當り、敷設材料は一切米國から注文されてゐるのみならず、打通線の延長たる開魯鐵道の敷設工事材料も一切米國から仕向けられてゐるかくの如く北滿の鐵道建設に關し支那側が米國との關係を結びつゝあることは國民政府の意向にもとづくもので今後の成行如何は列國の注目するところとなつてゐる（ハルビン）

差押へ穀類　解除さる

ハルビン交那官憲のために濱綏線由內地向けの小麥その他の穀類が約一千トン余ポクラニチナヤにおいて差押へられ、續いて穀類ポクラニチナヤにおいてはこれらの輸送貨物がなく差押へを喰つた關同夜には穀類が出荷され、その大部分は三井、三菱、日滿等をはじめ邦人荷主となつてゐたので、八木總領事は前後三回にわたり交那官憲に對し嚴重なる抗議を發し右の解除を要求した結果、現在邦人荷主が差押へられてゐる貨物は一應解除して內地へ輸送差支なきことを十日に至り漸く正式に承認し來たつたがその後、濱綏線由、內地向け貨物は露支國境ポクラニチナヤにおいてしば／＼かゝる災難が發起されるので今後も種々困難となつて來た（ハルビン）

東興中學　廢校か
幹部間の內訌甚し

大成中學問題にかゝる間島東興中學校は昨年來の騷擾とされた以下龍井交涉員の下に經營を支持してゐる私立大成中學との合併問題が不調に終つて以來いちじるしく經濟的窮境に直面し校內紛紛の內訌を增してゐた矢先これに同情者たる學頭の東興教友會員が同校の幹部を擧げ打擲せしめた事件を惹起した關係から、いよ／＼去る八日から閉校同樣となつたが現在の如くんば恐らく該校の運命に導かれるものと觀測され父兄側は早くも子弟の他校へ轉校等を考へてゐる向きが多いし（間島）

百九十余名
大成中學へ轉校す

大成中學との合併問題が消えに終まる幹部の內訌と經濟的窮境にある龍井の天道教經營東興中學校は日を經るに從つて種々複雜した事件が重なつてゐるが今度は大成中學との合併派職員六名と學生百九十余名が東興中學を脫退して大成中學へ轉校したので非合併派幹部は何とか天道教徒の手で校勢を盛り返すべく焦慮してゐる

朝鮮人歡迎
ウスリ方面開墾の爲め

ハバロフスクの極東政廳では、沿海州やニコリスク、ポセット一帶はすでに開墾に餘る要せぬが、ウスリー沿岸一帶は目下、國內穀類獎勵のうへにおいて最も開墾事業を必要とするので、今後はこの方面の開墾に全力を注ぐこととなり、殊にイマン地方一帶は水田に適當地であり、昨年來から朝鮮人も可成り移住してゐるので、同地では今後、朝鮮人移住を最も歡迎し一年すくなくとも五萬人余りの朝鮮人を移住させたいと各關係方面に運動し、まづ從來沿海州にあつた高麗共產黨本部をハバロフスクに移し、この方面から移住の運動を試みることになつたと（ハルビン）

國產獎勵　三民工場
張學良氏が奉天に設立

張學良氏は、今回國產獎勵の名の下に、自己のポケットマネーを五十萬元投げ出して奉天に三民工場を設立することになつた、この工場では支那人の嗜好な日用雜貨を製造し、日本品の輸入を一部なりとも防止するといふことが主で、この三民工場の設立とゝもに北滿方面にも、これらの系統的工場が出來る模樣である（ハルビン）

署長級異動

間島領事館內における署長級の異動は去る二十七日付をもつて左記の如く發表された（間島）

太拉子（警部）大河原重通　任局子街分署警部補長
局子街（警部）中谷良作　任大拉子分署長
銅佛寺（警部）大石健男　任天寶山分署長
天寶山（警部）吳福幸次郎　任銅佛寺分署長
滝水泉子（警部補）竹田伯次　任頭道溝分署勤務警部

咸鏡南道

咸興の選擧餘聞
目明は不自由なもの

◇…十三日の咸興府議選擧で案外の結果を報じた學生の二票は讀歡の經驗者町、高倉兩氏の得票と判つた

◇…何も當落に關係する程の形勢でもなかつたが咸興府始めての選擧で投票は意外であり立會人にも監督官にも一人もない關係から奇異に相當に感じた二票である

◇…開けば立會監督、投票用紙が甲種の白の用紙なる關係上正直と前へ出して取ずすぐにばかり記したもの

◇…相手がめくらさんなる事におもひ至つて取返したりさかさにしたり讀んだりしたら何の害もなく解けた……とはさて／＼目明きは不自由なもので御ざる

元山の火事

十四日午後八時四十分頃元山府內新村洞町俗町平田平太郎所有瓦葺日本建平家より發火し同人所有三棟を燒失同十時鎭火したが發火當時は西風強く附近の立ちのき騷ぎでやかましかつた鮮民部落が隣接せるとまだ宵の口のこととて一時は大騷ぎであつた原因については目下調査中で不明なるも同家屋は近く他に移轉さるゝはずにて空家となり番人を置いてあつたといへば多分番人の粗晒火からであらうと損害約二千圓（元山）

鰊大漁
元山灣外に大魚群來る

元山沿岸近海における本年のニシン漁は漁期以來斷續的に大漁はあつたが前年にくらべると幾分か漁獲は減少しこのまゝにて終漁期を思はせたが十一日および十二日朝にかけ灣外に大魚群襲來し島嶼一帶に群れ漁群の漁獲でひ一千四五百馱の水あげがあつたといふが元山里方面はこれが陸揚げで再び鰊鯖の山を築き鹽切りで非常な活氣を呈してゐる相場は一馱上もの二十三圓、下もの二十圓見當であるなほ本年元山近海漁では鰮およびの大漁に次ぎ鰊の大漁がありこの方面は大ホク／＼もので あると（元山）

安邊管理者重任

安邊郡學校組合管理者飯島嘉次郎氏は九日付依願免となり後任に毛利宇平次氏任命された

忠淸南道

京南鐵道　野球部陣容

京南鐵道野球部は本年度シーズンに活躍すべく左の如く陣容を新にした（天安）
▲監督 楠木七之介▲首將 鈴木卯▲投手 四谷、久力、前田、兵頭▲捕手 古庄▲一壘手 和之內▲二壘手 神崎▲三壘手 郡須▲遊擊手 久力▲右翼手 岡田、戶川、森山▲中堅手 兵頭、田中▲左翼手 鈴木、小林▲補缺 戶川、小林、田中、森山

大田の人口
一萬九千六百五十人

三月末大田面の調査による大田面の戶數は四、八一戶一九、六〇五人で（內地人七、〇六四朝鮮人一二、三三〇支那人二一一人）あるが大田治水工事に使立大田醫院の建築工事に使用せる人夫千三百名中六百名は最近移住するものと見られて居るので今秋までには二萬を突破する見込である（大田）

大田金融總會

大田金融組合第十一回定時總會は十四日午後二時より大田小學校講堂で開催組合長の開會の辭、理事の事業報告、監事の監査報告あり議事に入り昭和三年度財產目錄及借款賦課決算および剩餘金處分案、理事給料および手當支給規程一部改正、理事及監事規程、役員手當て支給の各件につき審議せるが萬場一致可決され次に役員改選に移るや議長指命にて詮衡委員を擧げて詮衡（この間多賀財務部長の講演）せる結果左の如く決定、忠南知事の告辭へ會理事長の祝辭（會前川理事代讀）高尾大田郡守の祝辭にて終了へ更に同組合十周年記念に際し村尾組合長の挨拶、杉田江景理事の祝辭、祝電の披露にて閉會一同は金融組合樓上で祝宴を張つた

成歡金組總會

成歡金融組合第十九回の總會は松崎山頭で午後一時半成歡普通學校で開催監事の事業報告その他處分案、議案の平等の役員手當て支給の件等の可決を經て前知事より入會の祝辭、理事長代理の祝辭、上鐵城理事の代讀、趙郡守除稀面長代理などの祝辭あり役員の改選ありて盛會裡に閉會した（天安）

兩金融總會

天安金融組合にては十六日午後一時より大田座において定時總會を開催し更に創立二十週年記念式擧行又鳥致院金融組合は十八日午後一時より擧行（大田）

大田庭球協會總會

大田庭球協會の總會を兼ね優勝旗爭奪戰は十四日午後一時から協會コートに擧行非常な接戰を演じて五時左の戰績で終了した（大田）
エー組（案西、大內田組）ビー組（堀、仲野組）シー組（小野案西弟組）

大田刑務所長任命

大田刑務所長同近藤代熊氏死亡のため所長缺員のところ咸興刑務所長富田良吉氏任命近く着任のはず

上原光子孃逝く

溫陽小學校長上原慶次郎氏長女光子孃は昨年中田島女學校の才媛で鳥島女子庭球界の重鎭として名高かつたが今年一月發病し城大附屬醫院に加療中藥石効なく二十歳を一期として去る十一日京城にて長逝した十四日溫陽の自宅にて盛大に葬儀を執行した（天安）

滿蒙視察記
吉原生

◇四平街は全く新興、新興氣分の町で附屬地に對抗して支那側が四平街も素ばらしい勢力で發達してゐることは內蒙古一帶即ち四洮鐵道による粟、大豆、高粱等の特產物を滿鐵線に吸收せしめ又この鐵道を利用して蒙古に入る第一の門となつてゐる

◇鄭家屯の過程は同時に又この地の運命を物語るもので最近開魯から鄭家屯間に昇格したほどで將來は一等驛となる可能性さへある。蒙疆貿易は要か第一位を占め一年約八萬元全滿洲から朝鮮へ輸出される貿易額の三分の一に當たると言はれる素ばらしいもの、公主嶺より遼陽に舊が移されて以來市街の人口も漸次增加し一萬八千を有してゐる

◇街は繁盛たるもので大陸學校があり大公園があり更に大きな戰捷の跡ひ營戰をかまへた支那人の家が町の中央に異彩を放つてゐる

『子寶』ないのは
子宮病から
今が一番大切な時

怖ろべきは子宮病で、第一に壽命を縮め、第二には容姿を醜くし、第三に子供が出來ず、子宮病には急性は稀で、多くは慢性であります――皆樣も思ひ當るでせう。

●月經の不順な人
●逆上頭痛のする人
●肩凝り眩暈する人
●足腰下腹痛む人
●手足が冷へる人
●おりものがある人

斯樣のお方は皆既過敏で、血色の惡い、蒼白い顏をしてをられる人、又頰などの赤くなる方は、俗にいふこしけが多いので、何れも子宮病や血の道に罹つてをられる證據であり升、是が永く續くと、段々寢付

●子寶のない理由

一體婦人病の中で、子宮病程困り易い病氣は有りません。而して大抵は緩慢に來るもので、急速に無くならぬから、初めには自分でも氣が付かず、時候の加減か此頃少し月經が不順の樣な位に思つて、自然手遲れ勝になります、又一旦本病に罹ると如何に輕症のものでも容易に根治しない所はドウくサくするやうになるのです是は皆樣が毎年々々御經驗のある事と存じます。又妊娠中や、產後の御方などは、或は流產、難產の不幸を招き、或は產後熱に罹り易いもので御座い升。何れにしても容先は寒い中に思はず、冷え込んだ反動が出るもので、此際は片時も油斷せず、早く適當の養生をせなければなりません。以下其の御注意を詳しく述べませう。

命の母愛飮者子寶の一例
伊藤ノス殿

して身體は瘦る、貧血にする、呼吸は苦しくなる、動悸は亢ぶる、其他食物は進まず便通は惡く、氣分は鬱ぎ

●駄々つ子の樣

に短氣で、不性で氣六ケ敷なり、一寸した事が氣にかゝり、獨りで諦もなく過ぎ去つた事や、種々の取越苦勞をして泣いたり、怒つたり悲しんだり、而して物事に倦み易く疲れ易く、嫌になり、夜不眠、あくび出で、手足に水氣あり、寒氣がし氣でなり、手足が痺れ、頭痛がし、續いて發熱する、下腹が重苦しく筋張り、內股や腰の廻りが絕えず痛み、小便には度々行きたくなり局部の周圍が痛痒く、不潔でいやな臭がし、始めは腥の白味の樣なおりものであるが、時々粘りのある臭味を帶び又は靑色となり、時々血色が黄色又は靑色となり、此血する事が有升斯うなると病勢は漸次進んでゐるのですから、一生涯不妊症となりつらい、淋しい月日を送る許りか取り返しの附かぬ重症を惹起して生命迄も失ふ事になり升、此時季は一般に大切で、又最も危險な云は生死の境目です、殊に

●婦人病の大敵は草木の芽立つ春先の氣候で殊に冬から此頃になりますと、殊に月經が不順になつて、氣分が何となく

しても子供が出來ません。世間には子寶がないと自分等夫婦には子供がないのだと諦めて、夫が他の授かりものだとか諦めて、何故に姙娠せぬのかと云ふ事を究めずして何の手當もせぬ方が澤山あるのは誠に歎かはしい次第であり升。然らば何うするのが一番よいのかと申せば、夫には婦人の衛生に關する智識を求めて、之を實行するのが何よりの急務であります。

●婦人病者の心得

現代婦人科の大家北島佐藤西巻三醫學博士の多年研究に依つて詳述せられたる『婦人病の心得』と題する書冊には、女一代の衛生を細大洩らさず記載してありますから子寶なき夫婦、子宮諸病に惱む方々は、一日も早く本書を一讀せられたし、東京市京橋區新榮町『命の母』本舖笹岡省三宛ハガキ又は（此新聞に帶封して五厘切手貼用にても）にて申込まるゝ方には、無料で本冊子を進呈致しますから皆さん必ずお求めになるまでもなく本冊子を御送呈致します

注意
世に稀なる婦人藥、命の母は萬國の信用ある藥舖にて販賣致し升から此際手遲れなく御服藥を奬め升
藥價は二十錢、一圓、三圓、五圓、十一圓
もし藥店に品切の場合は本舖直接代金引換又は振替東京五〇五〇番にて御注文下さい

アセモ　タダレの　クスリ
アセノコ
赤ちゃんのおしろい
內務省　東京市　大阪市　衛生試驗所無鉛證明
（各藥店に有）

眼科專門　金井眼科醫院
京城若草町（新町通り中程）若草町位一五五六
●入院隨意　●日曜祭日診察午前中

カガシ
自然の美しさにつく
カガシ粉白粉
肌色　白色　桃色の三種があります

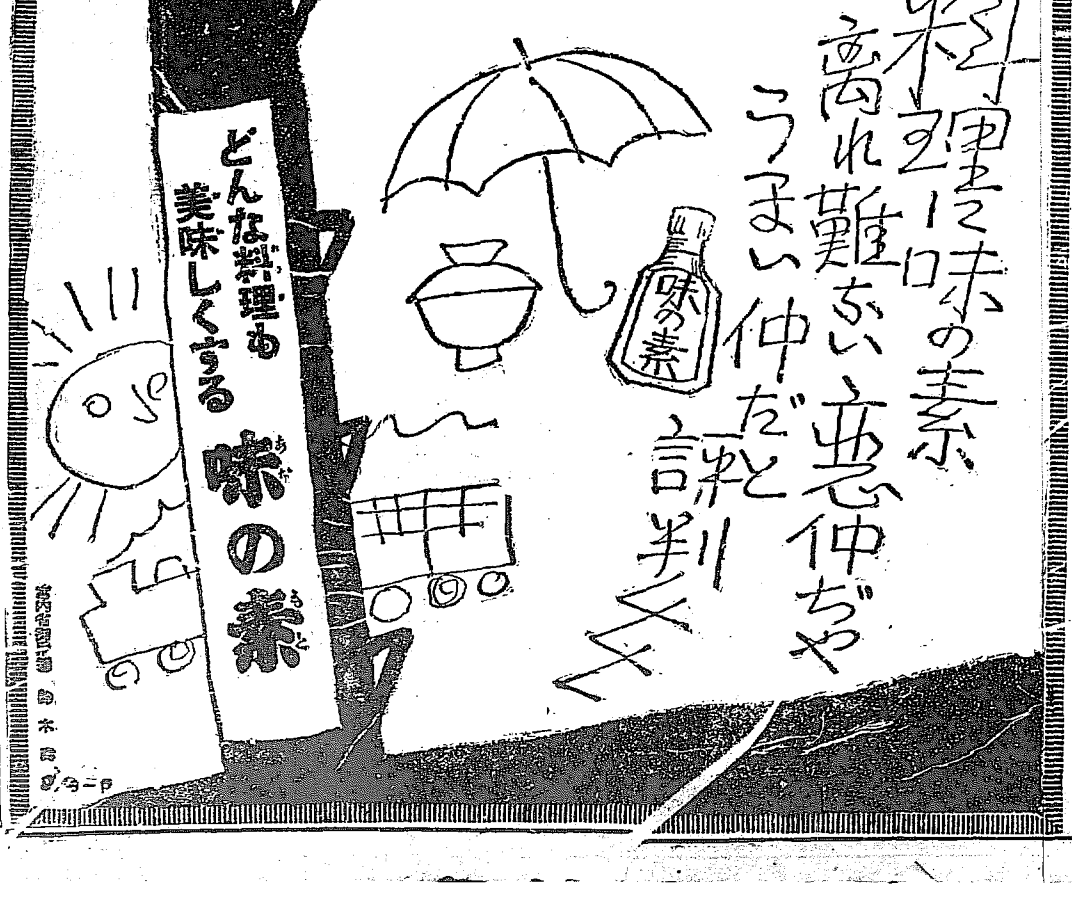

金鶴石鹸
泡立ちよく溶け崩れせぬ

アナタの皮膚を白く美しくする爲

朝夕の御洗顏や御入浴には是非純良無比な金鶴石鹸を御使用下さい。何時も丁度水の變り目時で皮膚の荒れる時候でムいますが常に金鶴石鹸を御使用になりますれば肌理は彌々細やかに色は益々冴えて白く美しくなります。
幸福は美容から…美容は金鶴石鹸の御使用から…アナタの御幸福の爲に是非金鶴石鹸を御愛用下さいまし。

金鶴ポマード
金鶴香油、金鶴ポマードにて調へられたる黒髪の美しさよ　みづ／＼しさよ。

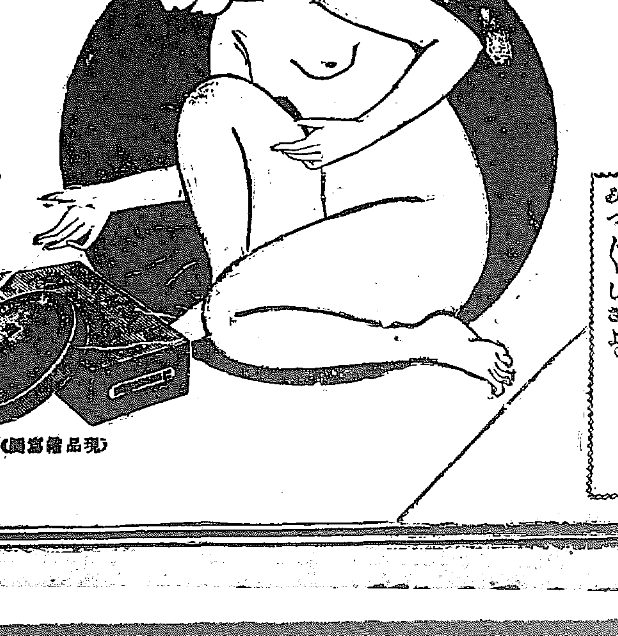

（現品稍寫圖）

金鶴化粧品本舖　野村外吉商店

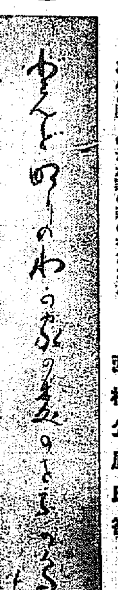

どんど明りのわが家の森のをなが鳥 西村公鳳氏筆

京日俳壇 〔二月集〕(二) 白田亞浪選

碧潭や落ち浮く椿一二輪 京城 妹尾 潮月
椿落ちては落ちて露乾たり 中和 帆 衣
蜂むれて椿の花を崩したる 太田 藤吉 碧月
林泉の豊しんとして赤椿 龍二浦 上田 乾雨
落椿踊の踏み石畑みたる 太田 山口 雄心
山寺の豊の深さよ玉椿 金堤 國宗 鳴芳
寂しさは小鳥去にたる山椿 興二浦 春川 趣夢
入重椿ツイと鳥來て踏みこぼす 空越 金子 筑城
藁椿に輪波の日影うつろひて 京城 雷 巨泉
椿大樹のかげは日の照る泥なりし 京城 阿部 美登里
落椿踏る道や昧まろき 京城 嵐 句作

漢字保存論 假名、ローマ字に就て 【七】 山中秀雄

この空前絶後の大發明たる漢字は、かくばかり難き文字であるのに、ドイツのグルーベは我國の文字を評して悪魔の發明（Teufelserfindung）といひ、米國のホウイットニイは最も愚劣の甚だる發明（Most Disgusting Writing）といつたといふことがあるがこれは主として漢字を用ひ、また假名をその間に交へて書くのをいつたもので漢字といふものは西洋の學者から見れば、悪魔の發明で又漢字假名併用は最も煩はしき發明と見へるかも知れぬが、世界的見地といへども日本人固有文化的としての相ことなれる二つの文字の組織、語源の二字文を巧に交錯してゐるものは絶無であらう。日本の強みはたゞこの一點にあるといつても差つかへない。しかして外國人から見てこのにくむべき漢字がなぜ世界の文明を凌駕する程の大文明の日本人にいまなほ用ひられてゐるか、それには單に習文字採用論者が指摘するが如き實際はかりあるのではなく、寧ろ第一理に述べたるが如き長所實益があるのである。漢字は一面において不便な點もあるが、一面において便利な點も、維持すべき點もあることをくれぐれも忘れてはならぬ。日本において漢字の教育を禁止又はいちじるしく減少する前に、まづ日本の主なる文獻を悉く漢字又は假名的にかき改むるにあらざればいはゆる新教育をうけたるわれ等の子孫は、自國の古文獻を讀むことが出來なくなつてしまふ。さういふ國民は、歴史をもたぬ無能の國民か、又は新に他に征服された國民と似た境遇に置かれるもので、光輝ある日本人のまことにもつてはぢなければならぬ所である。五十三驛、浮世繪から背城を塗抹してしまつた傑なものになるであらう。謹じて左に漢字保存の要點のみを列記して見ると

第一、漢學は學者の玩弄物ではない國民全體が等しく學ばねばならぬ實學である。この實學には漢字がつき物であること。

第二、近時西洋思想の影響を受けて我國の思想は次第に輕佻浮薄に流れんとしてゐる。これを救はんがため國語、漢文、國史に力を注ぎ精神教育を施す上に漢字が必要であること。

第三、漢字は日本の歴史上使ひ來つてゐて、今日只今でも離れ難い使命を果してゐること。

第四、將來日支親善をはかることは誠々必要である。これは單に政治問題にのみまかすことは出來ない。而して日本が支那に對し、各種の事業、研究をなすのに西洋人より便利の多いのは漢字使用の餘德であること。

第五、文明の進展に伴つて新語は必ず作られねばならぬ、漢字があれば新造語の場合に簡單に作られて、又誰にでもよく分ること

第六、漢字は一見して形と意味とが分るから、漢字假名交り文は他の何れよりも讀み易きこと。

第七、過去の日本文字の精髓を究むるには是非とも漢字が必要である。今後の文學も漢字がなくては成り立たぬ、成り立つとしても淺薄なる文學になる我が國文國語を使用することが出來ず文章は自然拙劣になる。

第八、文學上音と字形との外一種の風韻を添ふること。

第九、漢字を廢して假名を採用すれば文章が冗長に流れ、其の結果紙面に表す分量が少くなる。

第十、日本に於ける和歌や俳句は限りある字數で色々の事を言ひ表さんとするから漢字が混らねば意義の明瞭を缺く、又ローマ字で横書きにしても値打がない。

第十一、書道は精神を練るに與つて力がある。而して書道には漢字がつき物である。

第十二、漢字は由緒ある美術であつて文字美として世界に類がない。

第十三、漢字は發音の變化を防ぐ故に、太古の事物でも容易く讀める。

第十四、漢字は極めて興味深く構成せられて居り、その素材たる觀念は有意味にして絶調的な趣味がある。

第十五、漢字は言語、何國語とも没交渉で意志傳達の機關たり得る特徴がある。

第十六、漢字は語源を知り故事出典を知るに便宜がある。

第十七、漢字は目で見分ける便があると共に、他に適用する便がある故、習ふ時は困難でも覺えてから役に立つことが多い。

第十八、縦書きにも横書きにも左右何れにも書き得る。

第十九、漢語は語形が簡る簡潔であり、思想の包含に便利である。

第二十、漢字がないと言語の趣味が失はれる。

第廿一、漢字は邦字として世界第一であるから、今後何千年かの將來には『邦字』の世界字として漢字が採用されるかも知れない

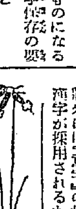

黄金の幻 (7)

ワシントン・アーヴィング作 久間學譯

驚異にこの百萬長者のおしかりを頂戴してからは、一同だまり込んでしまつた。がしかし、話題が非常に興味あるものだつたので、容易に話しはやめられなかつた。いち早く彼話の先陣を承はつたのはピーチー、ブローといふ俱樂部の年代記作者で、年寄るにつれて言葉の抑揚が出來ないといふ病氣にとりつかれてゐるらしい、長談義や、おしやべり屋の一人だつた。

ピーチーは聽手がのみ込むのに一月もかゝるほどの澤山な物語りを一晩の内にしやべるくらゐ閑暇前のことだつた。彼はまづ、自分の知つてゐる限りでは、お金は昔のいろ〳〵な場所からいろ〳〵な時代に發掘されてゐる、と主張することによつて會話を切り出した。お金を發見した幸運者たちは、きまつてその前にお金の夢を三度うけて見てゐる。なほこゝに注目にあたひするのは、發見な古いオランダ人の家系の子孫以外には決してそれらの寶物は發見されなかつたことで、これ明白にそれらの寶が往時オランダ人の手によつて埋められたものだといふことを立證するものである。

『オランダ人が何だ、馬鹿野郎!』と退役士官がわめいた。『オランダ人はちつとも寶に關係はありやしねえ。それはみんな海賊のキッドさま（ウイリアム・キッド。海賊船生まれ）とその子分がうめたものなんだ』

いよ〳〵一座の者を激昂するやうな主題にふれた。海賊長キッドの名は、當時呪符のやうに考へられてをつて、幾多の奇怪な物語りに彩られてゐたのである。

退役士官が會話を進めた。彼の語るところによれば、モルガン、ブラック、バードその他あらゆる殺伐な海賊たちの勇敢な戰功はすべてキッドの仕業なのである。

この士官は、彼の持ち前の戰ずきの性格と殺伐臭い講談のために俱樂部の、平和な會員仲間に大變聽きをなしてゐた。しかし、キッド並びにかれがうめた分捕品に關する興味ある彼の物語は、他國の海賊におめ〳〵とわがオランダ人の先祖をはづかしめられまいとして近所近邊の野原と海岸をピーター、スタイベサンおよび同時代のオランダ人の寶で一杯にうづめようとするピーチー、ブローの反駁との間に、火の出るやうな討論が湧ぜられた。

ウルハート、ウェーバーは會話の一言半句も聞きおとさなかつた彼は素ばらしい夢へにこ●●●〳〵となつて家路についた。生れ故郷の土が急に砂金になつたやうに思はれ、畑地全部が一杯に寶を埋藏してゐるかとも考へられた。想像もおよばないほどのお金が彼の足下に殆ど近にもおほはれずにうもれてゐる場所を數度自分は何の注意も拂はずにあるいてきたことだらうと思ふと彼れはフラフラとしてめまひがしそうだつた。彼の心はこの新たな考へにうづまき騒いだ。父祖歷代の古色蒼然たる屋敷と、ウエーバー家が幾星霜を經て築えてきたせまい領土が目に入つた時、彼はわが運命のつたなさに腹わるくなるのを覺えた。

『不仕合せなウルハート!』と彼はつぶやいた。

『ほかの者は眠の中で寶の山の夢を見てゐさへすれば翌朝は鍬をとつてダブルーン金貨（大判）を掘おこすことが出來るのだ。だのにお前は貧窮の夢み、みじめに目をさまさなければならない、——いまから年中畑をほつてしかもキャベツばかりほりおこしてゐなければならない!』

舌栗毛道中 (13) 佐田至弘

クロネコ (第十信つゞき)

クロネコと片假名で簡潔にして同じくアルハベットで脇字の背後にKULONECOと赤字を入れ表紙の三分の二に四角な線を取つてその中へ、コケットな女が黒の猫皮を形どつたオーバーをまとつて猫の耳まで表現した頭巾をつけた線畫の如何にもモダンな圖案の表紙、然も創刊號としてある雜誌を手にして、秘密の階に媚びを投げに來たのは、名にしうたわれておる銀座のカフェー、クロネコの女給です

×

瓢箪母がハネてから一同文化病に犯されて、先づお茶でもと連込まれたところのカフェーなのです

どうせ瓢母がハネてからのことですから十一時前、クロネコはこの時刻から鼻孔を擴張して、手頭のエサをあさるのですから、秘共は、相當の覺悟がなくてはいけぬことで、誰よりも緊張い名古屋が

『なんだい…』

と田舎者らしく女給の手にしたものをのぞき込みました。

『あたし達で發行してる雜誌なの……一部買つて頂戴な…』

『何…ク、ロ、ネ、コ、成る程ね猫も時勢でカフエーの女給の機關誌と洒落を鍵へて出るなどは物凄いや』

名古屋は江戸に來て、案外利いた風な口をきくやうになりました

『いくらだい?』

『三十錢なの…、まだね、見本が出來たばかりなのですけど、創刊號だけに眞面目な方に頼んでいたゞいて、批判して戴きたいのよ』

胸まで入をくつたシャー〳〵とした御挨拶に、一同、顔見合せて

『そうか、おや、チップの餘りにこれを買へばいいんだな』

『え、そうよ!』

黒猫の眼は異様に輝く、爪はテーブルの下でゴリ〳〵鳴つておるかと思はれるやうな雰囲氣です。

×

何處と末派のやうなこの雰囲なカフエーの片隅に、クロネコ一冊を持て餘す、同族の意氣地なさ、

『どれ!』

手を出して一冊を賣つたのが顔職中央滅茶の眞鍋君です。

『やあ!、君これはまうかるぜ、君、このカフエーで一ケ月三千や四千はうれるだらう、君、これは繁的だよ、』

眞鍋君はページを繰ながら、さすがに雜誌で生きてる男らしい讃嘆の色を浮べました。あまりのことに秘もそつとのぞいて見ると、野口雨情氏が『社交ダンス大いに結構です、いけないといふのはいけないことをするからいけないのです』と目次の頭に大きく凸版で掲載してゐました。

×

五十八ページには黒猫の女給の一人一行といふものがあります御參考のために二三御紹介しませう。

嘉代子
しつかりものゝ亭主が一人もちたい。
鶴子
百圓札が一枚ほしいわね。
敏子
太く短く終りたい。
葉子
まことあるほどはれもせず。
照子
支那へ行つてたくさんアヘンをのんで見たいと思つております
浪子
あゝ世の中は闇だ、闇だ、おしつこがしたい。

會報

瑞興俳補會 (咲波報)

雪洞の色愛せて白濁つがれ鳧 沐生
春昼や寄れて明るき沼の面 鷺幸
春の昼雲にかくる、風ぬくし 白光
無罪作に馬車の荷に三干個哉 川原城
春の野にはなれ小牛や早遅し 素心
おだやかな灘の波より春の星 汀舟
欄干すや千鳥吹かる岩の上 遊月
岸柳ますぐに垂れて春の星 飄尚
(夜行列車)
窓先の春星の光り田が匿き 咲波

南柯支社 (京城、翠丘報)

春の野やうつゝなの耳の日の眩し 翠丘
春の艸や古草臥して萌えて 蛙郎
鳥啼いて草に飛たさの春野哉 晩可
ピクニック今日も二十組春の野に 敬一
ふわ〳〵と雲移りゆく春野哉 正文
故郷の思ひ出深き春野哉 晶山
春の野の雨に下りたる鶺鴒哉 暁風
春の野や山莊までは七曲り 梧桐洞
春の野や眠り果なき空なりし 晩成
春の野や動くともなく動く雲 無外
春の野にゆきの黌を我見たり ただし

箒明補會 (瑞興、寒山報)

春草の庭に小鳥のをりて來し 欄月
歸る雁今宵の山の霞淡く 虎城
接木する人に尋ねし酒なりき 曉幸
雨晴き赤土山や春の草 素心
歸雁啼く月の夜がくだるなり 遊乃
山羊の乳房が張る春草日に包ふ 汀舟
文廟の日向まばゆき春の草 川原城
更くる月後れ歸雁の聲淋し 絡女
星空の歸雁の風冷めたくて 瑞蛉
夜目白くまかれし疑接木哉 德女
星の降る歸雁の社の淋しくて 水戸城
海を見つゝ山の傾斜の接木哉 櫻城
鈴音や秋手の麗かに 麟尚
春の草庭一面に水撒いて 巴女
我が指の太さが可笑接木哉 貫人
朝霧に歸雁の聲のこもりたり 夢迷子
耕して草の根包ふ土ぬくき 光三
歸雁の聲大山かげに消えに鳧 寡仙

春風會 (京城、擧雲報)

霧春居不老宗匠選

數寄の庭家にもるゝ松の内 桂洲
松の内日記もつけず過し鳧 擧雲
想の様な雨もかいたり松の内 草夢
女房もやさしく見ゆる松の内 擧雪
松声にひそむ小鳴や寒の雨 草夢
河原や氷も流さず寒の雨 草夢
松の内夫婦喧嘩もなかり鳧 堀亭

三光

出仕事も酒にして寒の雨 勝華
松の雪鞍してやみぬ寒の雨 天香
切花の心に咲くや松の内 桂湖
門つけの端唄も床かし松の内 不老

募るもの

短歌 『若菜』 柴舟先生選
川柳 『顔』 劍花坊先生選
俳句 『春季雜』 亜浪先生選
詩、童謠、民謠 佐藤清先生選

詩、童謠及民謠を除いて一人五句又は五首以内、用紙は原稿紙封皮には種別を明記の事

締切 四月三十日

會報 鋼細局選

學界 ◇鈴木來宮氏（俳人）東上中十一日朝歸城。◇篠木英雄氏（俳人）全北南原より同井邑郡廳に榮轉 ◇川口純水氏（俳人）公務にて十日夜東上

農村へ珍らしい福音

金肥を半減し或は使はずに あらゆる農作物の増收が出來る

農家の肥料問題に就て八釜敷い近頃、茲に豐沃素と云ふ農家にとつて喜ぶべきものが發明された。此の豐沃素を農家が應用すれば、今まで使い來つた何百圓と云ふ肥料は殆んど半額で足りる否これが使用の方法を得は一文の金肥をも使はずに自給自足が出來るのである。更に豐沃素の効果は只單に金肥の節約が出來るばかりでない、驚嘆に値する著しき増收的効果のある事である、其一例として米作にて今日まで五俵の收穫と限られてゐた水田より十俵と云ふ二倍り大増收を擧げた者あり、麥作にも、同じく三石の收穫と限られてゐた畑より六石の大増收を擧げた者あり、其他に就ても十割以上、多額で五割六割の増收を擧げた者あり、かゝる實例は全國を通じて大多數に上つてゐるのである。以上の如き全く不可思議なるものが發明されたので、農業經濟の行詰つた今日、之れに依つて金肥の節約が出來、而も農作物の増收をも得られることは農家にとつて實に一大福音である。されば今日から偉大の發明ある事を知らざるは農家の恥である、損失であるから詳しき事は早速東京小石川區大塚仲町廿日本土地改良研究部あてに照會するがよい、ハガキで申込めば豐沃素の實驗法と詳しい説明書や實驗成績書等を無代で送與するそうである。

青寫眞用 武市チファー液 ◎專賣特許 ◎世界的發明 ◎日光用感光紙 (カタログ進呈) 東京下谷區金杉上町四二 武市由五郎商店

獨專的にして高尚な 新職業教授 NM紫外光線治療法 教授

醫界で種々物理療法を併用するになつたので、藥物萬能の時代ではなくなつたことは解る。肺結核は癒り、醫師の療法なき小兒麻痺や中風の半身不隨がメキ〳〵輕快する位故、猛烈なヒフ病、婦人病、花柳病、カルキス、腎臟炎其他外科諸病に効驗あるは獨りNM紫外光線治療あるのみ。論より證據各地に四百近くの本所出身療院に就て試驗せよ

實地指導は醫學講師雨宮長尾小山三醫學博士擔當衛生通信は正規の通信教授、治療法等指導の大家出演通信は一簡易なる講義録に依る支所は一市一郡一區に一ケ所を設く又支部長は種々の特典あり職を選ぶ人は本療法を學ばれよ利なる本療法を學ばれよ 詳細は郵券封入照會あれ

東京本鄕春木町二ノ二六 NM光線治療研究所 電話小石川五四九九

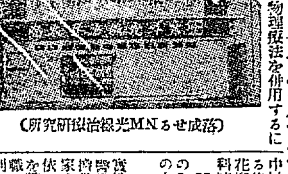

(落成せるNM光線治療研究所)

女子ペン習字教授!!

葉書で御申込次第必ずペン字が上手に書ける通信式ペン字速成練習法秘術の説明見本を女子は誰にも無代進呈す。早く申込みなさい

東京市小石川區高田豐川町十六 女子ペン習字研究會

最新發見の効力偉大なる どもり療法

◎梅田院長廿五年吃音の經驗と多年研究の上發見せし新療法なり ◎來院者僅二週間にて全治す又自宅通信療法にて治し得 ◎吃音や咽喉や矯正で治らぬ者も續々全治し雄辯家となる者多し ◎多少遲速あれど最重症も老若も幼者も生れ付も凡て快治す 本院案内書一部郵券三錢を送れば詳細説明書進呈す

東京市牛込區矢來町二三 電話牛込一五四六番 貴族院議員子爵 柳生俊久 總長 東京正聲學院

淋病にて惱む方へ 最新藥無料贈呈

淋病專門の淋病新藥ゴノレストは、現代最も進歩せる治淋特効藥である病者救濟の爲め無料送藥す、切手六錢封入新聞名記入申込まれよ

東京市深川區東平町 原病院製藥部

ちうふうやく 中風藥 無代進呈

動脈硬化脈管老衰組織に直接作用して新組織に改造し病を根本より治癒する強力特効藥あり。誇大廣告や、あいまい藥にだまされてはいけません。藥の良否は、のんで始めて分るものです。効能は後まわしとして先づ試用して見て下さい。切手十錢封入し手紙で申込めば試藥二日分無代で進呈す。

東京麻布區笄町一八〇 百齡堂

專賣特許 第三四二八三 三三〇八 七二 號

ゴム 八 白 カタログ進呈 超弩級の世界的

發賣元 仁川宮町 ゴム白工作所 電話長九八二番 振替京城一六四八一番

一番ヨクキク 科學的美粧料 家庭常備藥 ペルメル

顔剃の後

顔剃後にはお忘れなくペルメルをスリ込み下さい、熱くするとヒリ〳〵剃傷を感じますが、それは顔面の皮膚で剃まけを完全に治癒します。又お剃りになつて後に血が出なくとも小さい剃込がないとも限りません。こう云ふ目に見えぬ傷から黴菌の細菌が侵入して吹出物など恐ろしい結果を來します。ペルメルは之を未然に防ぐのみならずキメの粗めな男の皮膚をも艶麗なる女性の様な美しい皮膚に變化せしめます

化粧下に

藝者衆や俳優の方々で、少し頭の進んだ方は、化粧下にペルメルを愛用なさいます。ペルメルは恐ろしい鉛毒の侵入を防ぎ、大切な生地を、永久にまもりますから、是非御使用をおすゝめ申します、と皆さんから御稱辭を戴いて居ります

京城永樂町二丁目 入院隨意 酒井婦人病院 酒井一郎 電話一八 三二〇三番

ギンキン石鹸 ゼニワニポマード ゼニワニ香油 ゼニワニクリーム ハート煉香油

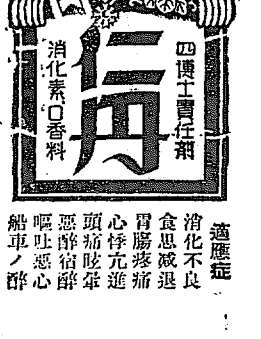

適應症 消化不良 食思減退 胃腸疼痛 心悸亢進 頭痛眩暈 惡醉宿醉 嘔吐惡心 船車ノ醉

仁丹ハミガキ 仁丹歯磨 仁丹製體温計

金言 君子は啖呆を尚し。小人は之を求む (先哲)

美味滋養葡萄酒 赤玉ポートワイン

まづ健康! には まづ赤玉!

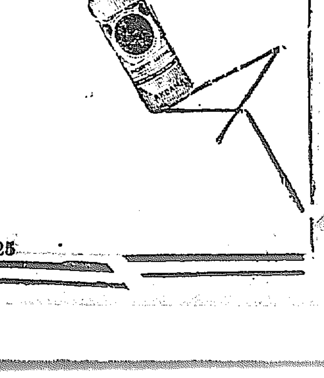

三共ヴィタミンA

效力肝油の25倍

下記諸症は、不知不識の間に於けるヴイタミンAの缺乏に因ること多し、曰く 生來の虚弱者、腺病、佝僂病、夜盲症其他の眼炎、小兒發育障碍、榮養障碍諸症等……… 而して本劑當つ補給は一般疾病に對する抵抗力を増强すと稱せらる………

詳細説明書あり、御申越次第進呈す 御購求の節は三共ヴイタミンAと御指定を乞ふ

包裝 50球入 100球入 1000球入 の三種

東京室町 三共株式會社 出張所 大阪、臺北、京城

タクシー時代―三

大世帶の出來る頃

破滅近き幻の塔

大きに自動車屋の苦痛は京城のお客さんが呼びとめてのつてくれるのでなく、一々電話をかけて呼び出されることである。そこで自動車は空車で車庫を出てお客さんを迎へに行き、送り屆けて、から又空で歸つて來て次ぎの電話を待つ、全一圓也で走るマイル數が平均六マイル三分その內實際の用に供されてゐるのは三分際の一強、二マイルあまりだからやり切れぬ。

◇

新町から龍山のはしまで送つて行くと車の飾損から修繕費、消耗品費、人件費、店の諸がかりを計算して一圓二十錢はかゝるそれでやつぱり一圓だからとてもそろ勘は持てぬと營業者はいふ。まさかそうばかりでもあるまいがとにかく、一圓ではあまり手取りがないといふことはたしからしい。それに又車體費から諸脱したものは大てい背後に貸木主があり多くは高い金利で苦しんでゐると見られる。

◇

こうしたタクシーの混亂を幾分でも緩和して、合理的な綜合組織の一部を描き出さうとして現れたのがタクシー協會である。この方法によれば少くとも空車を動かす部分は少くなるであらう。だが交通機關時代の京城自動車營業はこれだけで決して救はれたものとは思はれない。更に進んで大いに考へなくてはならぬことがある。

◇

その一つとして、共同車庫の經營である、無謀な競爭をさけるにも、車を最も經濟的に使ふには必要ではあるまいか、それに又、現在、自動車屋の周圍は火災保險の料金が高いことや、燥音で苦情が多いこと等を考へると共同車庫は最も急ぐ必要があらう。又完全な設備を有するガソリンの油槽を府內におくことも火災防止の必要上緊要な問題であるとせられてゐる。

◇

とまれ、博覽會を目標に無茶苦茶に增加して行く、京城のタクシーが果して如何なやうな利益を今秋中に收めうるかどうかは疑問であらう。そして又この博覽會がすんだ後これ等の過剩車がどう處分されるか、少くとも素人經營者がどうなるか、恐らくは大資本に統一さるゝ時代が來はせぬか、こうした危機を孕みながら自ら墓穴に急がねばならぬ京城タクシー屋の運命はまた時代が生んだ財界の悲劇であるに相違ない。來年の冬それは京城タクシー界に描かれた幻影の殿堂に破滅がくる時であり、實際に大整理の鐵槌が下さるゝ時ではあるまいか（終り一記者）

鍵盤上を走る指 絃上におどる弓

天才の作曲に醉ふた滿場の聽者

音樂會第一日夜を送る

美しい夕が靜かにめぐつて來た、なごやかな夕の相よ、美しいものの饗宴よ、春のこ宵をたゝえてかゞやくともしびのもとに、麗人の黒髪がゆらぎ、若人の胸がときめく、樂さが人波にゆれこぼれてゐる、その與―その人波！！美しい人の群には少女の喜悅に滿ちた容、市內一流名妓の姿、大村鐵道局長夫人、松本正寛氏夫妻、竹井城大教授夫妻、武者錬三氏令孃、高久殖銀理事令孃、松岡本社長夫人令孃、土師海事課長夫妻、上野城大教授夫妻、松永工氏夫妻、はなやかな夜を飾るセヤマ、釘本樂器店、三越、吉村安樹氏の大花輪、本社より贈る花輪を前にして、集まつた千余の人々は大きなるもの現れを待ちつ悅と敬虔な心に燃えて居る、今にも現れやうとする山田耕作氏の靴の音さへ聞き逃すまいとする際に當に滿ちた人々は同じよろこびにひたりつつ時をまつて居る―十五日午後七時半、本社主催の山田耕作氏一行音樂會は京城公會堂においてかうして開かれやうとして居るのである

淺野孃のソプラノから

正しい七時卅分、喜悅に燃ゆる山田耕作氏の姿は勇ましい足取でステージに現れた、その輝く顏、晴れやかな顏、燕尾服の姿は場の中央に進むつゞく淺野千鶴子孃は濃綠の紺表に楚々たるその麗容をつゝみ立つた

＝大音樂會＝の幕は切つておとされたのである、波濤に似たる拍手の響きが滿場に充溢して波のひく如くまた靜まれば、本社の聖樂級ピアノ、イバツハの鍵盤に山田氏の十指が蝶のやうに走り繊麗な淺野孃のソプラノはピアノの調にのつて『この道』となり、更に『お月さま』『野薔』と唄はすゝむ、正確な唄振は繊細なる聽衆の花なのである、つゞいて黒柳守綱氏がバイオリンを抱いて中央に立つた、敬虔な主調はバイオリンの

＝絃線を傳＝ふて、輕やかなピアノの機音に傳つけられて『野ばら』の曲は展開してゆく、心臟に愉悅の鼓動を波打たせる、綜音の搖曳、ピアノはやがて絃樂器に、絃音は更にピアノの伴奏に或時は悲痛に、或時は淸き祈りの氣分の曲調に進んで、曲を終り、つゞいて『からたちの花』に移る絃音け再び歎聲の高鳴りとなり、哀愁なメロデーに流れてこの曲を終ると、人々は今まで保つて居たその平靜を失つてよろこびの感嘆に押しあげられてしまふ、第三部は多大の期待を投げかけられて居るピアノ獨奏『荒城の月』、ピアノに默座する山田氏の端麗な姿よ、繊細な

＝リズムは＝强く、淸澄な透徹律調は一氣に深い哀愁へ、鄭麗から寂寞へ、息づまる様なその律動、その旋律、耳やかなピアノのスケールはこの崇美な大曲を色ずけて結ばれ、われる様なアンコールは幾度び…滿場は恍惚たる愉悅境である

滿場御製頌歌を合唱す

こゝで休憩し、休憩中に山田氏は明治大帝御製頌歌について一言述べて頌歌の練習となる、山田氏の巧なピアノに引いられて滿堂の聽衆の合唱する頌歌丁度堂のまむかひなる朝鮮ホテルは高松宮殿下をお迎へするの時刻とて聖駕をしのぶ大衆の頌和は感激の場面となつた、第四部ソプラノ獨唱、『六騎』は『馬買』と曲はつゞいて『六騎』は

＝淺野孃の＝十八番とてその絕妙な唄振は人を全くみ了しつくした『城ケ島の雨』がすむとヴァイオリン獨奏の『母の子守唄』『大湖船』は黒柳氏の至藝に拍手はそのたびに堂を壓し、ついで呼び物の『ポストマニ』とすゝむこれは曲譜八十枚に上る長編曲、ピアノ伴奏につれて淺野孃のせん態たソプラノに

＝ちび鼠の＝一生が輕く唄ひ出されるポストマニの惱み、そして遂に身を終るまでの三十分にわたる獨唱は、聽衆の感動を深めつゝ聽衆はたゞよへるが如く、陶醉し、曲の終るや、夢幻裡から目ざめた人の如く、急さんの如き喝采をおくり、山田氏と外二氏の目もあざやかな技巧の冴えに人々の晶鵠は又たかまり、午後十時名殘りおしくもこの一夜をとぢたのであつた

音樂會第一夜の大盛況

大音樂會……第二日

◇……けふ午後七時から公會堂で

山田耕作氏、淺野千鶴子孃、黒柳守綱氏の大音樂會第一夜は非常な盛會裡に終始したが、第二夜はけふ午後七時半より京城公會堂で開會される、至藝神に迫るこの大音樂會はけふをはずして再び聽きがたきものであり、ふるつて來聽されたい、いよいよ第二夜はけふ午後七時半から公會堂で開かれる

幸福な一夜だつた

五十嵐氏談

山田耕作氏の音樂會第一夜の閉會後、京城師範學校教諭五十嵐悌三郎氏は左の如き感想を語して本社におくつた

あこがれて居ました音樂會の第一夜、私共の最初の世界的樂人の創作演奏會、ほんとうの意味での私共の音樂會、私は近來にない幸福な一夜を味ひ得た事を心から感謝してゐます、悅しい一夜、見知らぬ世界からの靈魂の囁きをさえ感じられた音樂會是迄の音樂會では味ひ得なかつたしたわしい悅しい、そして高雅なやさしみのこもつた音樂會、奏者も聽者もほんとうに一體になり得るなつかしみある音樂會私は昨夜以上に共に待ちこがれてゐます

花束を贈る

京城春の樂壇の大なる收穫である山田耕作氏の音樂會の美しい情景だつたのは、松岡本社長令孃照子、宏子さんと、大城戶李花子さんが花束を山田、黒柳兩氏と淺野孃とにおくつた事であつた

諧謔交りに音樂を說く

來靑閣で市民講座

本社主催の第一回市民講座音樂講演會は十四日午後七時半より本社來靑閣で開催、聽衆には志賀城大醫學部長、大村鐵道局長夫人等府內

各流を網羅し非常な盛會を呈した、定刻高橋本社編輯局長の挨拶を述べてより、講師山田耕作氏は『西洋音樂鑑賞家のために』と題してまづ文學、美術、語樂の本旨より說きおこし、西歐音樂の精髓を聽衆にこく明に述べて該博なる音樂智識を披瀝し、時にかいぎやくをまじえて聽衆を大笑せしめ二時間にわたる山田氏ならでは聞けぬ音樂論をなした、ついで『明治大帝御製頌歌』の實習に入り、山田氏は『家庭のみな樣にお願ひします、一日の仕事を了へて夕食の卓をかこむとき、どうか、この頌歌の一章を唱ひあわせて下さい、それは

恰度 夕の祈りのやうにそして家庭の樂しい團欒に更に輝かしい靈光を點じて下さい』と述べて聽衆に習し、音樂一同頌和して聖帝の御德をしのぶ感激の一場面となり午後十時半閉會した

京城神社上棟祭

京城神社上棟祭は十五日午後二時より嚴肅き修城祭上において開かれた。午後二時祭員百余名所定の席に着くや、石原副委員長はまづ起ちて祭儀をはじむる由をつげ直に修祓、降神行事の儀に入り、神饌の獻供、槌打行事、釘本委員長の式辭、京城府尹代理吉村內務課長の祝詞等あり、終つて參列諸員は萬歳を三唱して午後四時盛會裡に閉式した、なほこの日山梨總督、渡邊知事、和田商銀頭取、尾間本府局長等が來賓として參列した（寫眞は上京城神社上棟式祭典、下上棟行事終了及參列員の引綱）

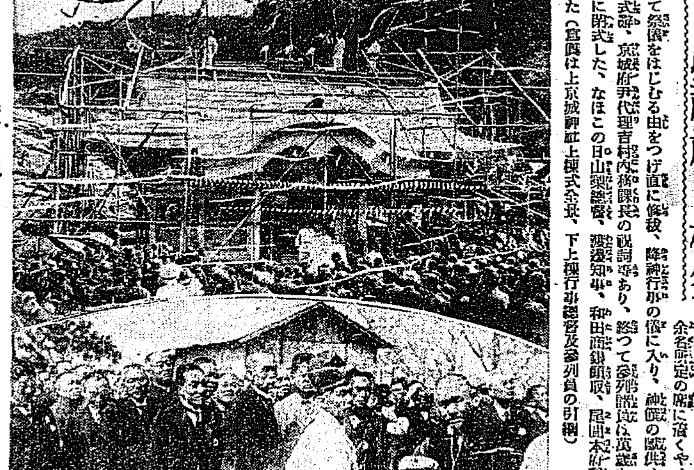

東小門の强盜迷宮入りか

容疑者も放還

手懸り一切なし

十五日鍾路署に檢擧した東小門外强盜容疑者金盛一に關しては午後二時被害者を召喚對質させた處全く別人と判明したので同人を放還、更に各署は徹底的に大捜査を續けてゐるが何等の手がかりも得ず龍山の遁れた所から龍山町居中、安養里、始興方と同樣迷宮に入るのではないかと見られてゐる

遊覽機墜落

一名は遂に死亡

廣島昭和傅て 操縱者は瀕死

【廣島電報】目下廣島飛行研究所主催で廣島昭和傅覽會遊覽飛行中の飛行一等飛行士操縱の飛行機は十五日午後一時半廣島高等學校理科二年生林草を乘せ字品の假飛行場を離陸し會場に向け飛行中機體に故障を生じ同一時四十分廣島高等師範の校庭に墜落機體を大破し兩名とも瀕死の重傷を負ひ林は同三時五分遂に絕命した

共產黨事件の姜、重態となる

西大門刑務所で服役中に罹病して

朝鮮共產黨第二次責任秘書姜達永（三七）は昨年二月十五日京城地方法院において治安維持法違反の下に懲役六年の判決をいひ渡され西大門刑務所に服役中のところ、三月下旬頃より腸胃痛窒扶斯樣疾病に罹り治療中であつたが最近に至り病勢益々重くなりやむを得ず刑務所庶務係では慶尙南道晉州の姜の家族に重態の由を知らせ家族の上城を促した

刑の停止は考慮中

渡邊主任談

これに對し刑務所渡邊庶務主任は語る

被告姜達永の病氣の重い事は事實です、それでその家族にも知らせ一日も早く上城の日を待つてゐる次第です、なほ病氣の狀態については全然飮食物をとらず果物や牛乳なども一切攝取しない、既決囚においては絕對に許されない差入も許す考へである刑の執行停止問題については地方法院の長尾檢事正と相談の上でないと斷言出來ない、病氣の重態なる時は執行停止も許されるわけです

健げな決心に恐ろしいむくひ

誇大廣告にのせられて 少女が罪を犯す迄

【仁川電話】昨夕仁川府本町二丁目某雜貨店の少女（十七）は何等不良性をも持たなかつた、一女性が會社支店長二人にまで脅迫文を送つた近來の惡事件は仁川署において嚴重に取調べを進めてゐるが、犯罪の動機については誠に同情の淚を禁じ得ないものがある。探聞するところによればまつ子（十七）（假名）の父は船大工を業とし目下海外に出稼ぎ中で、まつ子は餘り裕福でもない家庭をみるにつけ自分が何かでもして多少なりとも生計を助けたいと思案中大阪の阪神洋行ではゴム材料をもつて風船をつくれば大きな利益があるとの誇大廣告を見て少女の身でありながら健げにもこれを內職にしたいと考へて居る內、出稼中の父より寺町留守宅の母に五十圓の送金あり、母はその內二十圓を生活費にあて三十圓をまつ子に命じて仁川郵便局に貯金せしめにやつたところ、まつ子は內密でこれを貯金せず前記阪神洋行に三十圓を送金し、約二十日を經て同洋行よりゴム材料が到着したが、手なれぬ仕事とて思ふやうにならず、廣告で見るやうな巧い利益が上がりさうにもないので、まつ子は早速阪神洋行に材料を送り返したが、同洋行からは一向返金しないので、前記卅圓の損出に小さき胸を痛めたがよき工面もつかず、遂に探偵小說や活動寫眞でみるやうな大膽極まる脅迫文を送るに至つたものらしい

花咲く御代に

大慘劇

死者實に十二萬

花咲けども樂しからず東京大地震時の死者總數約十萬、日本で肺で斃れる者一ヶ年十二萬人即ち毎年帝都震災以上の大慘劇を演じて居る土佐國小松屋藥本家が慨然起つて千二百年の歷史に彩らる▲秘藥を宣傳する爲愛國心の閃きである、結核、肋膜等を治癒促進する日常食物並に藥種と製法を公開した懇切平易なる百五十頁の自宅療養說明書は（高知縣…小松屋藥本家）へハガキ出せば安全に郵便が着き無代で送つてくれます（廣告）

妻はゆふべ入城

姜の重態に接した晉州の姜達永の妻鄭氏は昨十五日午後十時京城驛着列車で入城、十六日午前刑務所を訪問、當局と善後策について研究することとなつた

突き倒して簪を奪ふ

仁川松林里に强盜

【仁川電話】仁川松林里居住の鄭某の妻が十五日午前五時頃附近の井戸に水くみにいつた處突然怪漢がおどり出で後より襷で首を絞めて突き倒しかんざしを强奪逃走した、仁川署では犯人嚴探中

共產黨事件の公判

韓に求刑二年

間島第一次共產黨責任秘書韓斌（三一）にかゝる治安維持法違反被告事件は十五日午後二時より京城地方法院に末廣裁判長係で開廷、開廷とともに傍聽禁止を宣して審理を進めたが午後四時檢事は被告に懲役二年の刑を求刑して閉廷した判決は二十二日である なほ被告は昨年十一月二十九日の第一次間島共產黨公判において肋膜炎を發病し十九日の分離公判に廻されたものである

强剛寶塚軍來る

シーズン勝頭の節京中學野球團の來征で半島球界は賑けされたがさらに斯界の强剛をもつて誇る寶塚野球團は朝鮮新聞社の招聘を受け、十六日大阪發十七日午後七時四十分入城、十九日午後四時卅分より鐵道球場に於ける鐵道チームとの對戰を皮切りに聯盟諸チームと一戰を交えることとなつたが、對龍草中學戰の後を受けた好試合として興味をそゝつてゐる

佐藤氏の一周法要

故前京城法學專門學校々長佐藤七太郎氏の一周忌追悼法要は渡邊京畿道知事、石川警務課長、重田法專校長、大村道立商業校長、高松法專教授等の發起で十八日午後四時半より長沙洞妙心寺に於て執行されるが發起人側では廣く此生前の知已の參列を希望してゐる

アナウンス

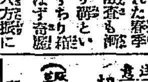

▲府內一齋に行はれた春季淸潔檢査も漸く終り靜といはずわり和といはず奇麗さつぱと掃淸められ▲久方振りにちりのない美しい都に若返つたが▲案外きたないのは鳥も通さぬあたかの隣なる總督府の周りすみ▲このところに目をつけた西大門署長は苦力四五人を雇ひこみ醜い署內の調和の周圍に僅一間ばかりの花壇を作りあげ▲各係に分擔して手入れさせ殺風景になりがちのお巡さんの氣持ちをやはらげながら趣味を養はせ一擧三得と欲張つた面白い趣向▲原大人合ふ人ごとに美しく耕かされた花壇の前を指さして御自慢だが▲口の惡い下僚のいはくこやしをまけば臭かなしだ―

高級風味 宮內省御用品 NSK

スムースパイン

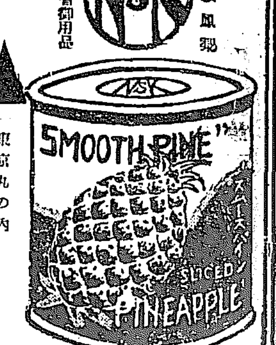

舶來品も比較にならぬ
美味しいパインアップル
是非召上り下さい!!
忘れられぬ御愛着が
其の味と香に

東京丸の內 內外食品株式會社

受驗生募集 新築落成 福岡市赤坂門埋立地 英數學館

化學應用 金もうけ
資本の大小を論ぜず化學の力を應用してスグその日から金儲けの出來る祕訣錄にして農林省指定の優良成功特許の如く小學校程度の學力あれば何人にも入學を許す規則書二錢郵券送れ
東京市赤坂區表町二ノ九 化學通信學校

模範 自動車運轉手養成
確實なる本組合は當局に學べ甲種免許得る迄責任設備完全活動寫眞應用教授學則送大阪天王寺區大道四公認大阪自動車營業組合實習所

電話番號變更
本局二九九二番
京城府黃金町一丁目 佐野齒科醫院

各種ヒヨコは代田人工孵化場
カタログ呈 大阪府吹田町八四

年數御相談 恩給金融
秘密嚴守●恩給證書擔保貸任保管●融通金額確實迅速に取引●前引利息一切無し●新規取引は利子手數料特別勉强
●御利用御希望の方は年額及年金證書等詳細御記入の上直接大至急御照會を乞ふ●回答迅速
親切第一 誠實一貫 仁川府宮町 拾九番 森田耕

私やや備前の岡山生れ ちび痔病氣は苦にはせぬ 有名なる專門家傳のみくすり いぼぢ・きれぢ・ぢろう だつこ・ぢ出血・ぢの痛み

ち 如件
商標 登錄
七日分一圓 十五日分二圓 四十五日分五圓 送料十錢代引廿五錢
岡山市橋本町南詰 肛門藥商會 振替大阪四九二五三番
湖南線裡里 澁谷商店

和洋一品料理及定食

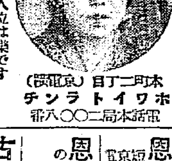

本町二丁目 ホワイトランチ （京城）電話本局二〇〇八番
宴會は四十人位は樂です

京日案內
五號活字十五字詰五行一回壹圓五拾錢 掲載料金ハ前納ノ事

採用 辯護士事務員 希望者は自筆履歷書携帶來談ありたし 姓名在社

看護 婦及見習至急採用 希望者は本人直接來談ありたし 旭町一丁目 電本三六九三 島崎病院

販賣 筑前琵琶附屬品一式 振替京城一三〇一 京城黃金町三丁目二九 電本二〇四三番 本多旭映堂

被雇 邦歐タイプ事務に經驗有 當方ミッション出二十六女人個 家庭等に 吉野町一ノ一三〇 九番方 工藤

恩給 年金長期低利立替 手數料は同業者取引同樣に親切迅速 京城府若草町百六 西村合名會社 電本三六二三番

刀劍 日本刀研及御手入の御用命を御願致します 京城本町三ノ一四 電本三五六 刀劍會出張所 吉岡刀劍店

恩給 長期低利立替取引 手數料其他特別勉强 京城

恩給 の御方は郵便で御用立 京城府古市町

古本 誠實高價買入 御一報次第參上可仕候 京城本町二丁目 電本三一九九番 群書堂書店

株式 公債債券現物勉强 京城黃金町二丁目 電本六七二六 若草町停留所前 佐野喜平次

運送 無料御案內申します 荷物運送引越荷造市內郡外入夫請負 電本一五九〇番 塚田運送店

天帝一揆 (129)

佐藤惣之助作　多田穀三畫

火中の天國

思ひもかけぬ小笠原一手の攻擊を受けて、時至れりとばかり、ふしぎな決死の滿足を感じたのは森宗意であつた。

彼は最後の宗門の眼をつけて、あべくと攻めのぼる敵を脚下に大聲あげて女子供に說いてゐた

『つねぐ說くのはこゝの事ぢや天帝の御旨によつて一揆四萬人、死を一圖にかため、今日まで生きながらへて來たのはふしぎと申さねばならぬ。おめくと敵に降つて迫害になるよりは、上天への道は一圖にこゝにある。即ち火中してこの世をのがれることぢや。さすれば天の善際界はそこに生じる覺悟をなされ。皆天帝の御名を唱へ、殘らず飛び込むで上天する、これ以上の滿足はない』

さういつて彼は天を仰ぐ。

導ちやぞ。』

『はい。』

『ではお父樣、天上とやらでお待ち致します。』

『よし、わしも遲れはせぬぞ。』

さすがの宗意も萬感がこみ上げて、それ以上には聲も出なかつた。女房と娘は一切を知り、かつ殉じてゐた。それは宗教ではなく、城中の騷擾の一つであるといふことを、そして甘んじてその犧牲の先導をつとめる事に滿足し、せんす、まるはを唱へて娘と共に火の中へ飛びこむだ。

首領の妻と娘が先導となつたといふことは一般の女達にこの上ない決死の滿足を與へた。彼女達は

京城明治町二丁目 中央婦人科院 院主 衣笠茂 電本二三四〇番

それといふので、女達は青木や材木や戸障子を谷へ投げ込み、油壺を放つて焚きたてる。その焰は炎々と燃え上がり、小笠原勢の頭上へ火が降りかゝり、谷はまるで焰の淵と化した。

『せんす、まるはさんたまりあ』

一同は一齊に唱名して天に祈るその聲は物凄い火の中から叫ばれる。

親切 叮嚀 旭屋旅館 仁川 電話一一五

『では申し付けて置いた宗寡師は、その方ぢや、娘も遲れるな。』

宗意は妻と娘を宗寡頭に導きいひふくめる。

『では最後のお祈禱を下さりませ。』

『たゞ天帝の御名を唱へよ、それよりほかには何もない、宗門といへども一切空ぢや。大導師はそち二人ぢや、一萬余人の人々の先

一人々々合掌し、天を仰いで天帝の御名を叫びながら、谷の火焰の中へとびこんでゆく。それは悲壯とも何ともいへぬ物凄い光景であつた。

折からの乾いた春風に、谷の焰は焰の渦を捲いて燃え上る。その中に燒けただれる女子供の聲は消々とひゞいて、天草にはやる小笠原勢を驚かした。

『かゝさん、有難い天上の御國はこの火の中でござんすか。』

『さうぢや、今宗意さまの申される通りぢや。』

『では手をひいて下されや。』

さういつて、立おくれた娘と子は、火の中へおち込むで行く。

『わしらがゐては戰ひの邪魔ぢや、先へ天國とやらへ行つて、父さんを待ちませう。』

『姉さま、弟も。』

『いや、あれは男ぢや、合戰の御役に立つていさぎよく討死するのぢや。』

『では私も先へ行きませう。』

さういつて手をとつて火中にする姉妹もある。見る〱一萬余人の女子供が燒死する。その與樂は北州一帶に影をついたとある。

圍碁新局（一）

先番 鈴木秀子（三段）
先相 增淵辰子（二段）

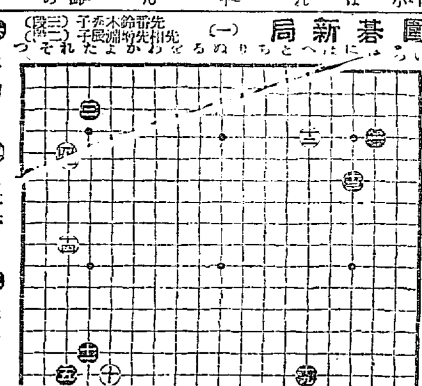

出版界

▼教育時論（一五七七號）教育者の自由（今澤慈海氏）教員層の現實及び將來（江頭順二氏）その他（東京市麴町區三番町六三開發社 十八錢）

▼日本印刷タイムス（六五號）大阪市南區市岡元町二ノ三七 其社 十錢

▼湖南吟社句集（八二號）忠南大田面榮町一ノ一四 其社 二十錢

▼桃道（四月）開桃合理化の基礎（安永一氏）その他（東京市麴町區永田町二の一 日本桃院 五十錢）

▼子供之友（五月）前號懸賞當選者發表など（東京雜司ヶ谷上り屋敷一一四八 婦人之友社 二十五錢）

▼ハーモニカ、ニユース（四月）ハーモニカ音樂時評『宮田バンドの邦樂歐州演と斯樂の將歐宮田東峰氏を論ず』（畑旋氏）その他（東京市外日暮里町八五三 全日本ハーモニカ聯盟本部 十五錢）

▼寄生宮月報（四月）東京市京橋區川谷町一 其社 非賣品

▼施政研究（四月）丁抹の農村と農民生活（刀谷頼氏）朝鮮行政要覽（任洪淳氏）面制講義（任世榮氏）竹森嘉久馬氏の『公用文研究』などその他（京城府南山町二の二六 朝鮮行政研究會 二十五錢）

▼堂島商報（七二號）米界漫談、その他（大阪市北區堂島濱通り一 水越商店 五錢）

▼大阪穀物商組合月報（七九號）大阪穀物商組合 非賣品

▼元山港貿易一覽（昭和三年）元山稅關支署 非賣品

▼川柳鴨綠江（一〇號）浴後小酌（蛭子生）その他（新義州府本町六 國境川柳社 十錢）

▼殖民地便覽（昭和四年刊）殖民地の土地及人口、氣象、行政組織その他（內閣拓殖局 非賣品）

▼重要經濟統計月報（二月）東京市麴町區有樂町一ノ一 東京商工會議所 三十五錢

▼共存（四月）小賣商人の位置に就て（河津暹氏）日本婦人の非日本的動搖（鈴中貞氏）その他（東京市豐多摩郡大久保百人町三一七 新日本協會 二十五錢）

▼金剛（四月）天上天下唯我獨尊（高階瓏仙氏）永遠の眞理に立ちて（入江耕村氏）その他（京城府大和町三の二六 朝鮮曹洞宗布教師會 十錢）

▼平安南道報（一一九號）平安南道 四十錢

けふの新刊（十三日）

（警務局圖書課調）

鮮文の部 道報（第一一八號）同▲平安南道▲同（第一一九號）同▲月報（第四八號）釜山商業會議所▲慶北警察報（第四八號）慶北警察部▲會報（第一號）京釜調書會▲教友會報（第四號）朝鮮花門普及會▲會報（第四號）有隣社▲大陸之日本（四月號）其社▲仁敎商報（第三〇六號）其社▲仁友會報（第二四號）其社▲群山商報（第七號）其社▲朝鮮特報（一〇九號）朝鮮興信所▲南鮮內報（一〇號）其社

（第二八〇號）同▲會報（第九五號）釜山穀物商組合▲國境二百里 共榮行所

鮮文の部 震榮之光（第六號）中央商業普及會▲朱鮮分類李宗學

讀者らん

▲假名習ひたき女へ 金丸鹿水先生主宰朝鮮中央習道會にて近く上代假名かな研究會員募集される由、日下受授日曜一回鍾路旭町一ノ四あて申込まれたし（一會員）▲十三日本社のお隣ひ朱隣御希望に御添ひ申さゝ麗な可愛女兒生れました中々乳呑ぶりもよく總て健康であります住所御知らせ下さいました方から御伺ひ致しまして萬事御願ひ致したう御座いますどうぞ本欄まで御願ひ致します（千賀生）▲第一劇房發行『鼎臺』の讀者ですがどなたか『創刊號』御所持の方でお讓り下さる方はございませんでせうか（新橋洞 一讀）▲仁川商業を卒へ大正十年頃總督府醫院小兒科に勤務しをられた高橋嘉平君の住所御存知の方は本欄まで（若佐野生）▲川柳の誌なんまで心得ですが研究のため投句したいと思ひます、市內にて結誌發行の吟社お知らせ下さい（K、O生）▲京城府大和町一ノ五〇寺田方故山吟社より月刊『川柳三昧』が出てゐます（係）▲英文タイプライターを習ひたいんですが夜間教授して下さる所は御座いませんでせうかあつたらお敎へ下さいませ（K生）▲南大門通り二ノ一二四日本タイプライター商社京城出張所で教授してをります夜間部は五時半から八時まで三ヶ月卒業、女子に限るさうです（係）

僅か二ヶ月で電療得學士になれる

獨占的新職業

▼男女何人にても責任指導す▲

僅二ヶ月の自宅獨習で完全に習得することが出來て、卒業の上は全國何處にても極少の資金で自由に開業なし得られ醫師や齒科醫に劣らぬ多大の收入が得られる新職業は當所の養成する新式電氣治療術の電療得學士で斯業は極めて容易で小學校卒業程度の人は男女を問はず誰でも容易に習得することが出來ます。當所の卒業者は大正六年以來全國を通じてその數萬以上に達してをりますが、何れも紳士的な生活の安定を得て居ます一日も早く生活の安定を得んとする人は（新聞名記入）ハガキで申込めば內容見本付規定書を無代進呈す

東京牛込南寺町廿二 電話牛込四二〇四番 東京電氣療法研究所

淋病にネオザルピン

服んだ翌日から尿が奇くなつて効めあり一度お試しあれ 全國各藥店にあり 品切の時は 京城本町四 川瀨藥局へ

頭痛にノーシン

演藝案內

浪花館

當る十六日より（六日間）故京山小圓の遺女 女流浪曲の第一番 京山小圓嬢 お馴染の大立物 獅律辨天 全國西女流曲の大動員

中央館

十三日ヨリ封切 大公開 東亞特作 時代劇 上映 バマキノ社 エドワード・スヂーランド氏監督 W・C・フイールヅ氏主演 チヨビ髯大將の卷 全七卷 ルイズ・ブルックス嬢助演 ヂイクター・フリーミング氏監督 クラライブ・ブルックス氏助演 クララ・ボウ嬢が其の肉體の魅力の總てを發揮し其作品の妙味と傑作の極致を盡した逸品!! 作品 クララ・ボウ嬢主演 フ ラ 全六卷 マキノ富三總指導 中島寶三監督 マキノプロダクション特作映畫 後の水戸黃門 全十卷 河上君江、市川幡谷、谷崎十郎、市川米十郎 外マキノオールスターキヤスト 忠を棚り孝をかためて仁の道を行く御公の諸國漫遊記 にでさうるるき御府の此にて、諸國行脚み入らるる中に 知られた相變らずの水戸黃門

喜樂館

十六日封切 昭和四年 春季特別大興行 春季超特作 大日活 地雙 監督 池永浩久 飛龍 英傑秀吉 全二十一卷 萬九千尺 池田富保作

總指揮 池永浩久 五十名の大甲冑の中に切支丹を奪はしたる不世出の英雄秀吉 豊太閤の生立より日吉丸時代を經て大坂城廣大に於て天下を統御し今日の所謂大衆的偉人と仰がるる迄の史實を繼ぐ。

河部五郎、尾上松之助、市川百々之助、山本嘉一、葛木香一、伊藤竹、大河内傳次郎、中村歌扇、小杉勇、新妻四郎、酒井米子、澤村春子、久米田耕一、三村千代子、伏見直江、南鶴子、梅村蓉子 他 入場料 五十錢 三十錢 十錢

大正館

十二日封切 春の大奮行 特別番組 三本立 映畫 大衆作品の提供 日活 前代未聞 大名作 一名 泉鏡花 作品 大山錦二、中川 平造 撮影 ... 一萬人の大群衆 佐渡を中心とせる涙の物語

きつな 七卷 ... 以上

君戀し 七卷 松竹 合名 小唄映畫

蠅 蚊 南京虫 衛生試驗所證明

◉イマヅ蠅取粉 ▲蠅、蚤、油虫、南京虫 家庭害虫の全滅藥 ◉大掃除には、衛生上是非本品をマカれよ！ ニ御注意 セ物 ▲牛馬の虱、蠅、蚊除に本劑を用ゆれば、牛馬は夏ヤセせぬ。

專賣 特許 イマヅ蠅取粉 人畜無害 到ル處ノ商店ニ有

便所くさみ止 ◉イマヅ芳香油 ◉芳香を發し ◉臭氣を止め ◉ウジを殺す ◉南京虫はカケるさ即死す 便所、不潔の場所にマカれよ 効力・カンフラ油・片脳油の二倍 （八五五〇五四）

今津佛國理學博士發明

▲果樹 ▲蔬菜 ▲稻作 其他 農作物害虫驅除は ◉イマヅ殺虫劑に限る 農事試驗場 衛生試驗所 證明

◉噴霧器 原價提供 【カタログ進呈】

イマヅ蚊取香 人畜無害

素晴らしくキイて安くつく蚊取り藥 ▲粉劑にして使用法簡便 用量の加減自由 ◉イマヅ蚊取香 効力＝蚊取線香の五倍以上 蚊取香消煙器實費提供

製造元 今津化學研究所 大阪市東成區川三番町本

441.

懸賞

龍角散

春の御娯みと、賣行御禮の爲めの催し

たんせき、ぜんそく專門藥としての龍角散は益々其效能顯く、本年の治療成績は藥界驚嘆の的となり、各方面より多大の賞讚を寄せられました。本舖はこの光榮に報ゆる爲、陽春永日のお娯みを兼ね左の如く懸賞募集致します、奮て應募あらん事を。

龍角散懸賞課題

◆課題◆

『龍の字のつく名稱を三つ列記せられよ』

龍の字の附く物なら何でもよろしい。例へば龍宮、天龍川の如く。

◆懸賞◆

一等 天賞宮選 優美 置時計 三名

二等 復興債券貳拾圓 五名

三等 天賞宮選 置時計 十名

四等 復興債券五圓 二十名

五等 別染 富士絹風呂敷 百名

六等 岡本一平先生 長崎拔天先生 漫畫手拭 千名

◆應募規則◆

回答は左の應募用紙の一二三と書いた下に一つゞつ記入の事。住所姓名は明瞭に書く事。用紙は封筒に入れ開き封として二錢切手を貼り必ず龍角散本舖懸賞係宛御送附の事。

◆締切期日◆

四月二十五日（地方の人は同日の消印ある物は有効とす）

◆發表期日◆

有効者全部を新聞社立會の上抽籤にて等級を定め、四等迄の當選者氏名を六月十日頃の東京朝日、東京日日、大阪毎日、大阪朝日四新聞紙上に發表す……左の應募用紙の外無効……

切……取……線

龍角散懸賞應募用紙

課題回答	
一	
二	
三	
應募者 住所	
應募者 姓名	

京城日報掲載

切……取……線

尙、春の御警戒の爲に一言！

皆樣の內には、今多龍角散を御服みになつた爲、たんせき、ぜんそくを完全に治癒せしめ、且つ肺炎、肋膜炎、肺結核等への變症をお防ぎになつた人が多數と存じます。然し春とはいへ、まだ却々油斷がなりません。此際一層龍角散の御利用を御警告申上げておく次第であります。

本舖 東京市神田區豐島町 藤井得三郎

龍角散は全國藥店にあり

龍角散　龍角散　龍角散

朝鮮郵船 博多航路

咸北丸 新義州 鎮南浦經由 博多行 四月十六日 午前十一時

同 四月十八日 正午十二時

金剛山丸 北部各港經由 博多行 日 午後六時

嶋谷汽船仁川出帆

○寄港地＝天津、大連、鎮南浦、仁川、群山、木浦、釜山、浦項、元山、城津、清津、雄基、新浦、敦賀、伏木、新潟（臨時）函館、小樽、大泊、眞岡、釧路、厚岸、根室 ○各船共總噸數二千噸以上ノ優秀貨客船ニシテ無線電信設備ヲ有ス

大連天津直行（大連汽船天津航路接續）

仁川發 ▲群海丸 四月十八日 未明 ▲大成丸 四月廿八日 未明 ▲長成丸 四月 日 未明

裏日本北海道樺太行（群山、木浦、釜山經由） 代理店 三和町 日鮮海運出張所

鎮南浦發 ▲群海丸 ▲大成丸 ▲長成丸 四月廿三日 午後 日 午後

仁川發 ▲群海丸 ▲大成丸 ▲長成丸 ▲大成丸 四月廿四日 午後 月 日 午後 月 日 午後 月 日 午後 代理店 本町四 日鮮海運株式會社

○各船共三千噸級優秀貨客船ニシテ無線裝置アリ 嶋谷汽船株式會社京城出張所 電話五八五番

仁川代理店 本町四ノ二 日鮮海運株式會社 電話五〇一〇八番

京城代理店 國際運輸株式會社支店 鎮南浦代理店 日鮮海運出張所

辰馬汽船仁川出帆

辰山丸 四月廿四日 阪神
大新丸 四月三十日 阪神
喜榮丸 月 日 大阪、名古屋
大新丸 月 日 阪神、芝浦
辰山丸 月 日 阪神、伊勢灣
天長丸 四月廿八日 阪神、名古屋、清水、芝浦

仁川本町四丁目 仁川代理店 朝日組回漕部 專用電話六八二番 長距離電話五六一番

森信汽船仁川出帆

江華島行 每日出帆　延安行 每日出帆　唐津行 月九回出帆　瑞山行 月六回出帆　安興行 隔日出帆　牙山行 隔日出帆

各沿岸行帆船積荷取扱 仁川府港町 本社營業部取扱 出帆定期毎次廣告申候 森信汽船株式會社

大阪商船株式會社

神戶・大阪行（群山、木浦經由）
▲京城丸 四月十三日　▲銀山丸 四月十五日　▲第十四島丸 四月十六日　▲高砂丸 四月廿一日　▲第二小野丸 四月廿二日
△名古屋、清水、東京行 △四ひよどり丸 四月廿日 前九時
大連行 △ 月 日
關東行 鹿兒島、五島、長崎 丸 四月 日
新高丸 津、元山、雄基 丸 四月十九日
新高丸 釜山、門司、宇品、神戶、大阪行 四月廿四日 時

大阪商船株式會社仁川支店 電話二〇・二一・一七番
京城代理店 國際運輸株式會社 電話本一五〇・九・一七番
專賣仲次 仁川本町一 電話七一番

內地各港出帆主要航路
◉歐洲行 每月二回 ◉南米行 每月一回 ◉北米行 每月二回 ◉濠洲行 每月一回 ◉南米行 每月一回 ◉孟買行 每月一回 ◉東部行 ◉加爾各答行 ◉甲谷陀行 ◉御注意△は船客御取扱

仁川出帆

大阪、神戶 金城丸 四月 日
大阪 神戶 月 日
大阪、阪神 月 日
安城丸 四月 日
群山、木浦、阪神 月 日
伏見丸 四月二十日
群山、釜山、阪神 月 日
尼ヶ崎汽船部 岡崎汽船會社代理店

高杉商店回漕部 仁川港町（電話五九番）

朝鮮郵船出帆

日本郵船出帆 歐洲行 榛名丸 四月 日
桑港行 これや丸 五月 日
孟買行 加賀丸 五月 日

朝鮮汽船出帆廣告

釜山出帆（代理店金山回漕店）
濟州島行 每日 前十一時
麗水行 每日 後一時
木浦行 各港寄港 每日 後
馬山行 各港寄港 每日 前九時
統營行 各港寄港 每日 後半
方魚津行 各港寄港 每日 前十時
浦項行（急行）
鬱陵島行（扱店吉田回漕店）隔日 後十時

京城南大門通り 朝鮮郵船株式會社 本店 電話一四〇九五番 一二九六番
仁川支店 電話 一四二八番
元山支店 電話一八九四番
釜山支店 大倉町 電話三一四番
京城代理店 國際運輸 電本一七九、二〇一〇〇番

○仁川出帆（代理店國際通運支店）
東京行 天安丸 四月十九日
大阪行 慶州丸 四月十八日
鹿兒島行 羅南丸 四月二十日
長崎三角行 羅南丸 四月二十一日
木浦行 昌原丸 四月二十日
濟州行 はくてら丸 四月十八日前七時
鎮南浦行 盈德丸 四月二十日
大連行 興安丸 四月二十一日
釜山上海行 安丸 四月二十一日
大連行 羅南丸 四月一八日

○木浦出帆（代理店山野回漕店）
東京行 天安丸 四月二十日
大阪行 慶州丸 四月二十日
濟州島行 咸興丸 四月一九日
多島海行 綾城丸 四月二十日
仁川行 昌原丸 四月一八日
釜山上海行 平安丸 五月六日

○釜山出帆（取扱店大池回漕部）
東京西鮮行 天安丸 四月二十三日
東京北鮮行 釜山丸 五月二日
大阪西鮮行 慶州丸 四月二十一日
大阪北鮮行 築江丸 四月一九日
長崎三角行 羅南丸 四月二十七日
鹿兒島行 盛鏡丸 四月二十九日
大阪（金山）行 嚴島丸 四月二十日
北鮮行 長白山丸 四月二十一日
浦鹽行 平安丸 四月十九日
上海行 平安丸 四月十九日
濟州島行 雄基丸 四月二十一日
全羅道行 釜城丸 四月十九日
濟州島行 雄基丸 四月一九日
宇品大阪行 立神丸 五月八日
浦津元山經由行 立神丸 四月二十七日

○元山出帆（代理國際通運支店）
東京行 釜山丸 五月四日
大阪行 金剛山丸 四月二十一日
大阪行 圖島丸 四月二十四日
江原道行 忠清丸 四月二十日
舞鶴敦賀 白頭山丸 四月二十九日
雄基行 鞍川丸 四月一八日
浦鹽行 長白山丸 四月二十三日
宇品大阪行 立神丸 五月六日

仁川汽船出帆

海州行 江華、甲串、喬桐經由 隔日出帆
延安行 草芝、甲串、喬山、海昌、鉢美浦、仁士里經由 隔日出帆
仙谷行 瑞山、唐津、富里浦經由 隔日出帆
德積島行 每月十回以上出帆直行
唐津行 瑞山行目動車連絡 每月九回以上出帆直行
德積行 靈興島、大阜島經由 每月八回以上出帆
外浦行 （江華島東部）喬桐、仙水、甲串經由 每月十回以上出帆
島山行 （永宗島）靈興島、大阜島經由 每月十回以上出帆

各沿岸行帆船積荷取扱 鐵道局貨物取扱 ◉ 陸送部 仁川府港町（至仁川 電話）

仁川汽船株式會社 港町商船所（電話一〇五八番）